

**OBRAZLOŽITVE VSEH DELOV  
ZAKLJUČNEGA RAČUNA  
PRORAČUNA  
OBČINE ŠMARJE PRI JELŠAH  
ZA LETO 2010**

# OBRAZLOŽITVE VSEH DELOV ZAKLJUČNEGA RAČUNA 2010

## - KAZALO -

UVOD .....	3
<b>III./1. OBRAZLOŽITVE SPLOŠNEGA DELA ZR.....</b>	<b>4</b>
A. BILANCA PRIHODKOV IN ODHODKOV .....	5
A1) PRIHODKI PRORAČUNA .....	5
70 DAVČNI PRIHODKI .....	6
71 NEDAVČNI PRIHODKI .....	7
72 KAPITALSKI PRIHODKI .....	9
73 PREJETE DONACIJE .....	9
74 TRANSFERNI PRIHODKI.....	9
A2) ODHODKI PRORAČUNA.....	11
40 TEKOČI ODHODKI.....	12
41 TEKOČI TRANSFERI.....	14
42 INVESTICIJSKI ODHODKI.....	16
43 INVESTICIJSKI TRANSFERI.....	17
PRORAČUNSKI PRIMANJKLJAJ.....	19
B. RAČUN FINANČNIH TERJATEV IN NALOŽB .....	19
C. RAČUNA FINANCIRANJA.....	19
<b>2. OBRAZLOŽITVE POSEBNEGA DELA ZR PO PRORAČUNSKIH UPORABNIKIH .....</b>	<b>22</b>
<b>PU 1000 OBČINSKI SVET.....</b>	<b>22</b>
<b>PU 2000 NADZORNI ODBOR.....</b>	<b>25</b>
<b>PU 3000 ŽUPAN.....</b>	<b>26</b>
<b>PU 4001 OBČINSKA UPRAVA-OBČINSKI URAD.....</b>	<b>27</b>
<b>PU 4002 ODDELEK ZA GOSPODARSTVO.....</b>	<b>30</b>
04 SKUPNE ADMINISTRATIVNE SLUŽBE IN SPLOŠNE JAVNE FINANCE.....	31
06 LOKALNA SAMOUPRAVA .....	31
11 KMETIJSTVO, GOZDARSTVO IN RIBIŠTVO .....	32
14 GOSPODARSTVO .....	35
16 PROSTORSKO PLANIRANJE IN STANOVANJSKO KOMUNALNA DEJAVNOST.....	39
20 SOCIALNO VARSTVO.....	43
22 SERVISIRANJE JAVNEGA DOLGA.....	44
<b>4003 ODDELEK ZA DRUŽBENE DEJAVNOSTI IN FINANCE .....</b>	<b>44</b>
06 LOKALNA SAMOUPRAVA .....	46
17 ZDRAVSTVENO VARSTVO.....	47
18 KULTURA, ŠPORT IN NEVLADNE ORGANIZACIJE.....	52
19 IZOBRAŽEVANJE .....	66
20 SOCIALNO VARNOSTVO .....	78
22 SERVISIRANJE JAVNEGA DOLGA.....	85
23 INTERVENCIJSKI PROGRAMI IN OBVEZNOSTI.....	85
<b>PU 4004 OBČINSKA UPRAVA – ODDELEK ZA OKOLJE IN PROSTOR.....</b>	<b>86</b>
11 KMETIJSTVO, GOZDARSTVO IN RIBIŠTVO .....	86
12 PRIDOBIVANJE IN DISTRIBUCIJA ENERGETSKIH SUROVIN .....	86
13 PROMET, PROMETNE INFRASTRUKTURA IN KOMUNIKACIJE .....	86
15 VAROVANJE OKOLJA IN NARAVNE DEDIŠČINE .....	90
16 PROSTORSKO PLANIRANJE IN ST. KOMUNALNA DEJAVNOST .....	92
18 KULTURA, ŠPORT IN NEVLADNE ORGANIZACIJE.....	95
22 SERVISIRANJE JAVNEGA DOLGA.....	96
23 INTERVENCIJSKI PROGRAMI IN OBVEZNOSTI.....	96
<b>PU 4005 – ODDELEK ZA OKOLJE IN PROSTOR - REŽIJSKI OBRAT .....</b>	<b>97</b>

04 SKUPNE ADMINISTRATIVNE SLUŽBE IN SPLOŠNE JAVNE STORITVE .....	97
06 LOKALNA SAMOUPRAVA .....	98
13 PROMET, PROMETNA INFRASTRUKTURA IN KOMUNIKACIJE .....	99
16 PROSTORSKO PLANIRANJE IN STANOVANJSKO KOMUNALA DEJAVNOST .....	99
18 KULTURA, ŠPORT IN NEVLADNE ORGANIZACIJE .....	100
<b>PU 4006 – SKUPNI ORGAN OBČINSKE UPRAVE ZA CZ IN POŽARNO VARNOST .....</b>	<b>101</b>
06 LOKALNA SAMOUPRAVA .....	101
<b>PU 5001 KRAJEVNA SKUPNOST DOL – SP. MESTINJE .....</b>	<b>104</b>
<b>PU 5002 KRAJEVNA SKUPNOST KRISTAN VRH.....</b>	<b>104</b>
<b>PU 5003 KRAJEVNA SKUPNOST LEMBERG .....</b>	<b>104</b>
<b>PU 5004 KRAJEVNA SKUPNOST MESTINJE .....</b>	<b>105</b>
<b>PU 5005 KRAJEVNA SKUPNOST SLADKA GORA .....</b>	<b>105</b>
<b>PU 5006 KRAJEVNA SKUPNOST SVETI ŠTEFAN .....</b>	<b>106</b>
<b>PU 5007 KRAJEVNA SKUPNOST ŠENTVID/GROBELNEM.....</b>	<b>106</b>
<b>PU 5008 KRAJEVNA SKUPNOST ŠMARJE PRI JELŠAH .....</b>	<b>107</b>
<b>PU 5009 KRAJEVNA SKUPNOST TINSKO .....</b>	<b>108</b>
<b>PU 5010 KRAJEVNA SKUPNOST ZIBIKA .....</b>	<b>108</b>
<b>3. OBRAZLOŽITVE REALIZACIJE NAČRTA RAZVOJNIH PROGRAMOV .....</b>	<b>109</b>

### III. OBRAZLOŽITVE VSEH DELOV PRORAČUNA

#### UVOD

Odlok o proračunu Občine Šmarje pri Jelšah je bil sprejet na 26. redni seji Občinskega sveta Občine Šmarje pri Jelšah dne 22.1.2010, objavljen v Ur. l. RS št. 5/2010, Odlok o rebalansu proračuna Občine Šmarje pri Jelšah je občinski svet sprejel na 29. redni seji dne 27.5.2010, objavljen je bil v Url. listu RS št. 45/2010.

Zaključni račun je akt občine, ki **zajema predvidene in realizirane prihodke in prejemke ter odhodke in izdatke za leto 2010, kot tudi izvajanje načrta razvojnih programov.** Zajema tudi podatke iz bilance stanja in upravljanje likvidnosti sistema EZR. Zaključni račun upošteva strukturo sprejetega proračuna in vsebuje:

Splošni del zaključnega računa

Posebni del zaključnega računa

Obrazložitve vseh delov zaključnega računa

### **Zakonske podlage za izdelavo zaključnega računa so:**

1. Zakon o javnih financah
2. Zakon o računovodstvu
3. Navodilo o pripravi zaključnega računa državnega in občinskega proračuna ter metodologije za pripravo poročila o doseženih ciljih in rezultatih neposrednih in posrednih uporabnikov proračuna;
4. Pravilnik o enotnem kontnem načrtu za proračun, proračunske uporabnike in druge osebe javnega prava;
5. Pravilnik o sestavljanju letnih poročil za proračun, proračunske uporabnike in druge osebe javnega prava;
6. Pravilnik o razčlenjevanju in merjenju prihodkov in odhodkov pravnih oseb javnega prava;
7. Pravilnik o načinu in rokih usklajevanja terjatev in obveznosti po 37. členu zakona o računovodstvu;
8. Pravilnik o načinu ter rokih izdelave obračuna, poročanja in razporejanja presežka upravljanja s prostimi denarnimi sredstvi na računih, vključenih v sistem enotnega zakladniškega računa;
9. Pravilnik o vodenju računovodskih evidenc upravljanja denarnih sredstev sistema enotnega zaklad. računa;

### **Postopek priprave in sprejema zaključnega računa**

je določen v 98. členu ZJF. Pripravljen je po postopku:

- neposredni uporabniki pripravijo zaključni račun svojega finančnega načrta in letno poročilo za preteklo leto in ga predložijo **županu do 28.2.** tekočega leta;
- župan pripravi predlog zaključnega računa občinskega proračuna za preteklo leto in ga predloži **ministrstvu pristojnemu za finance do 31. marca** tekočega leta
- župan predloži predlog zaključnega računa **občinskemu svetu v sprejem do 15. aprila** tekočega leta
- župan o sprejetem zaključnem računu občinskega proračuna obvesti ministrstvo pristojno za finance v tridesetih dneh po njegovem sprejetju.

## **III./1. OBRAZLOŽITVE SPLOŠNEGA DELA ZR**

### **III./ 1.1. Makroekonomska izhodišča za pripravo proračuna**

Pri pripravi finančnih načrtov so morali neposredni in posredni proračunski uporabniki finančnih načrtov upoštevati temeljna ekonomska izhodišča in predpostavke za pripravo državnega in občinskih proračunov, ki jih je občinam posredovalo Ministrstvo za finance in so bila sestavini del Navodil za pripravo proračunov, ki jih je neposrednim in posrednim uporabnikom v mesecu oktobru posredoval Oddelek za družben dejavnosti in finance. Na podlagi spomladanske napovedi UMAR-ja je bila predvidena za leto 2010:

- rast cen za 1,6 %;
- letna nominalna rast povprečne plače 1,8 %
- višina regresa za dopust in prehrano ostaja v enaki višini kot v letu 2009

Primerjave v splošnem in posebnem delu proračuna so pripravljene tako kot je predpisano in sicer:

1. Sprejeti proračun oz. rebalans
2. Veljavni proračun (s prerazporeditvami)
3. Realizirani proračun
4. Primerjava med realiziranim in sprejetim proračunom oz. rebalansom ter realiziranim in veljavnim proračunom

### **III./1.2. Poročilo o realizaciji prejemkov in izdatkov občinskega proračuna, proračunskem presežku ali primanjkljaju in zadolževanju proračuna z obrazložitvijo pomembnejših odstopanj med sprejetimi in realiziranimi prejemki in izdatki, presežkom oziroma primanjkljajem in zadolževanjem**

Splošni del ZR je sestavljen v skladu z veljavno zakonodajo po ekonomski klasifikaciji in zajema podatke o sprejetem, veljavnem in realiziranem proračunu za leto 2010 ter vse primerljive indexe. Podatki so izkazani v eurih. Sestavljen je iz treh bilanc:

A. BILANCA PRIHODKOV IN ODHODKOV  
 B. RAČUN FINANČNIH TERJATEV IN NALOŽB IN  
 C. RAČUN FINANCIRANJA

## **A. BILANCA PRIHODKOV IN ODHODKOV**

**Bilanca prihodkov in odhodkov je prikaz predvidenih in doseženih prihodkov ter predvidenih in doseženih odhodkov proračuna Občine Šmarje pri Jelšah za leto 2010.**

V bilanci prihodkov in odhodkov so izkazani vsi realizirani prihodki oziroma prejemki, ki so bili nakazani in vsi realizirani odhodki oz. izdatki proračuna, ki so bili poravnani iz podračuna proračuna **do 31.12.2010**.

V spodnji tabeli je prikaz primerjave realizacije prihodkov, odhodkov in proračunskega presežka z rebalansom in veljavnim planom proračuna 2010. Bilanca prihodkov in odhodkov ZR proračuna je razdeljena na tri dele, ki so izkazani:

(v EUR)

	Rebalans proračuna 2010	Veljavni proračun 2010	Realizacija 2010	Index 4/2	Index 4/3	Struk- tura 2010
1	2	3	4	5	6	7
<b>I. PRIHODKI</b>	<b>10.275.322</b>	<b>10.275.322</b>	<b>9.193.247</b>	<b>89</b>	<b>89</b>	<b>100</b>
<b>II. ODHODKI</b>	<b>10.783.662</b>	<b>10.783.162</b>	<b>9.686.959</b>	<b>90</b>	<b>90</b>	<b>100</b>
<i>A. Tekoči odhodki in transferi</i>	<i>5.833.583</i>	<i>5.851.843</i>	<i>5.641.017</i>	<i>97</i>	<i>97</i>	<i>58,20</i>
<i>B. Invest. odh. in transferi</i>	<i>4.950.079</i>	<i>4.931.319</i>	<i>4.045.942</i>	<i>82</i>	<i>82</i>	<i>41,80</i>
<b>III. PRORAČ. PRES.</b>	<b>-508.340</b>	<b>-507.840</b>	<b>-493.712</b>	<b>97</b>	<b>97</b>	

Občina Šmarje pri Jelšah je v letu 2010 realizirala **9.193.247 €** prihodkov, kar je 1 % več kot v letu 2009 in 11 % manj kot je bilo planirano. Vzroki za nižjo realizacijo prihodkov od planirane so predvsem bistveno nižje doseženi nedavčni, kapitalski in transferni prihodki. Razlogi za nižjo realizacijo so navedeni pri obrazložitvi posameznih vrst prihodkov v nadaljevanju.

Odhodki so bili realizirani v višini **9.686.959 €** kar je za 1 % manj kot v letu 2009 in za 10 % manj kot je bilo planirano. Zaradi nižje realizacije prihodkov od pričakovane, ni bilo možno realizirati vseh odhodkov v načrtovani višini. Zaradi tega smo del odhodkov, predvsem investicijskih morali prenesti v izplačilo v letu 2011. Za tekoče odhodke in tekoče transfere je bilo porabljenih 5.641.017 €, kar je za 3 % manj kot smo planirali. Za investicijske odhodke in investicijske transfere pa je bilo porabljenih 4.045.942 €, kar je za 18 % manj kot smo planirali. V strukturi odhodkov predstavljajo tekoči odhodki in transferi 58%, investicijski odhodki in transferi pa 42%, kar kaže na to, da gre več kot polovica sredstev proračuna za tekoče odhodke, nekaj manj kot polovica pa ostane za investicije.

Proračunski presežek oziroma primanjkljaj predstavlja razliko med prihodki in odhodki proračuna. V letu 2010 so bili odhodki planirani in realizirani v višjem znesku kot prihodki. Primanjkljaj je znašal nekoliko manj kot je bil planiran in se pokrije iz ostanka sredstev preteklih let. Podrobnejše obrazložitve so v nadaljevanju.

Namen obrazložitve vseh delov proračuna je predvsem utemeljitev odstopanj realizacije 2010 od veljavnega proračuna in zakaj niso ali so bili doseženi cilji in rezultati po proračunskih področjih.

## **A1) PRIHODKI PRORAČUNA**

Vsi realizirani prihodki tekočega leta v primerjavi z planom so prikazani v naslednji tabeli:

v eur				
Vrste proračunskih prihodkov	konto	Veljavni plan 2010	Realizacija 2010	Index 4:3
<b>V izkazu bilance prihodkov</b>				
1	2	3	4	5
<b>PRIHODKI SKUPAJ</b>		<b>10.275.322</b>	<b>9.193.247</b>	<b>89,47</b>

<b>DAVČNI PRIHODKI</b>	<b>70</b>	<b>7.062.372</b>	<b>6.970.274</b>	<b>98,70</b>
<b>Davki na dohodek in dobiček</b>	<b>700</b>	<b>6.348.652</b>	<b>6.348.652</b>	<b>100,00</b>
- dohodnina	7000	6.348.652	6.348.652	100,00
<b>Davki na premoženje</b>	<b>703</b>	<b>501.920</b>	<b>454.600</b>	<b>90,57</b>
- Davki na nepremičnine - nusz	7030	385.320	366.322	95,07
- Davki na premičnine	7031	1.200	1.239	103,25
- Davek na dediščine in darila	7032	20.000	22.024	110,12
- Davki na promet nepremič. in fin.pr.	7033	95.400	65.015	68,15
<b>Domači davki na blago in storitve</b>	<b>704</b>	<b>211.800</b>	<b>167.022</b>	<b>78,86</b>
<b>NEDAVČNI PRIHODKI</b>	<b>71</b>	<b>812.429</b>	<b>684.511</b>	<b>84,25</b>
<b>Ud. na dobičku in dohodki od premoženja</b>	<b>710</b>	<b>560.779</b>	<b>499.465</b>	<b>89,07</b>
- prihodki od obresti	7102	7.500	12.801	170,68
- prih. od premoženja – najemnine	7103	553.279	486.664	87,96
<b>Takse in pristojbine</b>	<b>711</b>	<b>1.800</b>	<b>2.970</b>	<b>165,00</b>
<b>Denarne kazni</b>	<b>712</b>	<b>2.000</b>	<b>3.553</b>	<b>177,65</b>
<b>Prihodki od prodaje blaga in stor.</b>	<b>713</b>	<b>2.200</b>	<b>0</b>	<b>0</b>
<b>Drugi nedavčni prihodki</b>	<b>714</b>	<b>245.650</b>	<b>178.523</b>	<b>72,67</b>
<b>KAPITALSKI PRIHODKI</b>	<b>72</b>	<b>601.556</b>	<b>103.662</b>	<b>17,23</b>
<b>Prihodki od prodaje osnovnih sredstev</b>	<b>720</b>	<b>361.640</b>	<b>0</b>	<b>0</b>
<b>Prihodki od prodaje zemljišč</b>	<b>722</b>	<b>239.916</b>	<b>103.662</b>	<b>43,21</b>
<b>TRANSFERNI PRIHODKI</b>	<b>74</b>	<b>1.798.965</b>	<b>1.434.800</b>	<b>79,76</b>
<b>Trans.prihodki iz drugih javnofinančnih institucij</b>	<b>740</b>	<b>918.692</b>	<b>941.484</b>	<b>102,48</b>
<b>Prejeta sred. iz državnega proračuna iz sredstev proračuna EU</b>	<b>741</b>	<b>880.273</b>	<b>493.316</b>	<b>56,04</b>
V izkazu računa fin. terjatev in naložb				
<b>PREJETA VRAČILA DANIH POSOJIL IN PRODAJA KAPITAL.DELEŽEV</b>	<b>75</b>	<b>46.491</b>	<b>48.806</b>	<b>104,98</b>
<b>Prejeta vračila danih posojil</b>	<b>750</b>	<b>42.491</b>	<b>44.831</b>	<b>105,51</b>
<b>Kupnine iz naslova privatizacije</b>	<b>752</b>	<b>4.000</b>	<b>3.975</b>	<b>99,38</b>
V izkazu računa financiranja				
<b>ZADOLŽEVANJE</b>	<b>50</b>	<b>0</b>	<b>0</b>	

Vrste proračunskih prihodkov	Realizacija 2010	Struktura 2010
<b>1. DAVČNI PRIHODKI</b>	<b>6.970.274</b>	<b>75,82</b>
<b>2. NEDAVČNI PRIHODKI</b>	<b>684.511</b>	<b>7,45</b>
<b>3. KAPITALSKI PRIHODKI</b>	<b>103.662</b>	<b>1,13</b>
<b>4. TRANSFERNI PRIHODKI</b>	<b>1.434.800</b>	<b>15,60</b>
<b>PRIHODKI SKUPAJ</b>	<b>9.193.247</b>	<b>100</b>

Skupni prihodki so bili realizirani v višini 9.193.247 eur, kar je 10,53 % manj od planiranih. V strukturi predstavljajo najvišji odstotek vseh prihodkov davčni prihodki, saj so dosegali kar 75,82 % vseh prihodkov. Davčnim prihodkom sledijo transferni, nedavčni in pa kapitalski.

## 70 DAVČNI PRIHODKI

Zajemajo vse vrste obveznih, nepovratnih dajatev, ki jih davkoplačevalci vplačujejo v dobro proračuna. Vključujejo vse vrste davkov, ki so določeni s posebnimi zakoni. Prihodki ki jih občina izkazuje v poslovnih knjigah v letu 2010 so dober odstotek nižji od plana. Vsi davčni prihodki se praznijo v občinski proračun iz državnega proračuna preko Uprave za javna plačila v deležih, določenih v zakonih in drugih predpisih. Med davčne prihodke spadajo:

### 700 Davki na dohodek in dobiček

7000 dohodnina, kot odstopljeni vir občinam, ki je bila v proračunu za leto 2010 planirana v višini 6.348.652 € in realizirana v enaki višini.

### **703 Davki na premoženje**

7030 davki na nepremičnine, ki zajemajo **davek od premoženja od stavb in prostorov za rekreacijo**, ki je bil realiziran v višini 4.260 € in **nadomestilo za uporabo stavbnega zemljišča** ki je bilo realizirano skupaj z zamudnimi obrestmi v višini 362.063 €. Letni prihodek od NUSZ je znašal od pravnih oseb 117.210 €, od fizičnih oseb 243.227 €, zamudnih obresti pa je bilo vplačanih 1.626 €. Skupaj so davki na nepremičnine glede na plan 2010 nižji za 5 %.

#### 7031 davki na premičnine

Zajemajo davek od premoženja na posest plovil in so bili realizirani v višini 1.239 €, kar je 3 % nad planom.

#### 7032 davki na dediščine in darila

So realizirani v višini 22.024 € in so od planiranih višji za 10%.

#### 7033 davki na promet nepremičnin in na finančno premoženje

So bili realizirani v višini 68 % plana kar v znesku pomeni 65.015 €. Njihov priliv je odvisen od obsega prometa nepremičnin in jih je težko pravilno planirati. Prilivi se nanašajo na promet nepremičnin od pravnih (9.209 €) in fizičnih (55.803 €) oseb ter zamudnih obresti (3 €).

### **704 Domači davki na blago in storitve**

Predstavljajo v strukturi realiziranih davčnih prihodkov najnižji delež in sicer 167.022 €. V to skupino sodijo:

#### 7044 davki na posebne storitve

**Davek na dobitke od iger na srečo**, ki je bil realiziran v višini 7.201 €, kar pomeni 72 % planiranega zneska.

#### 7047 drugi davki na uporabo blaga in storitev

Prihodki od drugih davkov na uporabo blaga in storitev so bili realizirani v skupni višini 159.821 €, kar je slabih 80 odstotkov plana in v sledeči posamični višini:

okoljska dajatev za onesnaževanje okolja zaradi odvajanja odpadnih voda	139.553
okoljska dajatev za onesnaževanje okolja zaradi odlaganja odpadkov	14.517
pristojbina za vzdrževanje gozdnih cest	4.570
druge komunalne takse	1.181

Najvišji delež drugih davkov na uporabo blaga in storitev predstavljata obe okoljski dajatvi, ki sodita po Odloku o proračunu v namenske prihodke občine, pobira pa jih pri ceni vode in odvozu odpadkov Javno komunalno podjetje in jih mesečno prazni na prehodni račun, od tod pa UJP v občinski proračun. Največji izpad realiziranih prihodkov glede na plan, je viden pri okoljski dajatvi za onesnaževanje okolja zaradi odvajanja odpadnih komunalnih voda, kjer je bilo planirano 180.900 €, realizirano pa 139.553 €. Po pojasnilih OKP-ja je prišlo do nižje realizacije zaradi nove Uredbe o okoljski dajatvi, s katero se je spremenil način obračuna in cena dajatve za odpadno komunalno vodo, ki se čisti na čistilni napravi.

## **71 NEDAVČNI PRIHODKI**

so bili v proračunu za leto 2010 planirani v višini 812.429 €, realiziranih pa je bilo 684.511 € kar je za 16 % manj od plana. Posledica nižje realizacije se nanaša predvsem na nerealizirane prihodke od premoženja in sicer od prihodkov od najemnin za stanovanjske in poslovne prostore. Med nedavčne prihodke spadajo:

### **710 Udeležba na dobičku in dohodki od premoženja**

so 11% nižji od plana tekočega leta in znašajo skupaj 499.465 €. Ti prihodki se členijo na:

#### 7102 prihodki od obresti

so znašali 12.801 € in so bili višji kar za 71 % od načrtovanih. Manjši delež predstavljajo obresti od sredstev na vpogled 2.224 €, medtem ko je bilo prihodkov od obresti od danih posojil zasebnikom 10.577 €. Obresti od danih posojil nam je nakazala RA Sotla za sproščena depozitna sredstva iz naslova kreditiranja drobnega gospodarstva in kmetijstva v letih 2003 in 2005. Realizacija teh sredstev je za 164 % višja od planiranih, ker do sprejetja proračuna za leto 2010 nismo uspeli pridobiti točnih podatkov načrtovanih obresti.

#### 7103 prihodki od premoženja

so bili v letu 2010 vplačani v višini 486.664 €, kar je 12 % manj kot je bilo načrtovano. Najvišji delež teh prihodkov predstavljajo najemnine, manj pa podeljene koncesije in drugi prihodki od premoženja. V tabeli so prikazani vsi prihodki od premoženja z zneski realizacije v letu 2010.

Najemnine poslovnih prostorov	129.552
Najemnine stanovanjskih prostorov	115.609
Najemnine komunalne infrastrukture	208.000
Najemnine Krajevnih skupnosti	3.100
Druge manjše najemnine (zemljišča, reklamni panoji)	1.320
Zamudne obresti od najemnin	172
Podeljene koncesije za vodno pravico	26.315
Druge podeljene koncesije(rudarska pravica in gospodarjenje z divjadjo)	2.596
<b>Skupaj</b>	<b>486.664</b>

Najvišji delež prihodkov od premoženja predstavljajo prihodki od najemnin za komunalno infrastrukturo, ki se nanaša na oskrbo s pitno vodo, javno kanalizacijo, javno snago in čistilno napravo Šmarje. Sledijo ji najemnine za poslovne in stanovanjske prostore. Prihodke od najemnin stanovanjskih prostorov smo planirali previsoko. V letu 2008 smo dosegli 141.000 € prihodkov, v letu 2009 – 130.000 €, v letu 2010 pa le 115.609 €. Nižja realizacija prihodkov je odraz povečanja obsega dolgov zaradi težje finančne situacije najemnikov.

Visok delež v odstotku glede na planirana sredstva v prihodkih od premoženja pa predstavljajo prihodki od podeljenih koncesij za vodno pravico za rabo podzemne vode iz vrtine, ki jo je na podlagi odločbe Agencije RS za okolje plačalo podjetje Terme Olimia (24.276 € za leto 2008,2009 in 2010) in Droga Kolinska (2.039 €)

#### 711 Takse in pristojbine

Takse so bile v primerjavi z planom za leto 2010 višje za 65 %, prihodek pa je znašal 2.970 €. Prihodek od upravnih taks je uveden z Zakonom o upravnih taksah, taksni zavezanec pa je tisti, ki z svojo vlogo sproži postopek predviden v taksni tarifi.

#### 712 Globe in druge denarne kazni

V proračun se stekajo tudi denarni prekrški med katere spada nadomestilo za degradacijo in uzurpacijo prostora. Ti prihodki so od planiranih višji za 78% in znašajo 3.553 €. Prihodke prazni Uprava za javna plačila iz podračuna dajatev v občinski proračun v deležu 40 % vplačanega.

#### 713 Prihodki od prodaje blaga in storitev

Ti prihodki izhajajo iz izdanih računov za razne storitve, ki jih za druge opravlja občina proti plačilu. Teh prihodkov je bilo planiranih 2.200 € do realizacije pa žal ni prišlo.

#### 714 Drugi nedavčni prihodki

V proračunu za leto 2010 so bili drugi nedavčni prihodki načrtovani v višini 245.650 €, njihova realizacija pa je bila za 27 % nižja in je znašala 178.523 €. V kategorijo teh prihodkov sodijo:

- **prihodki od komunalnih prispevkov**, ki so znašali 131.522 € in so bili 6 % nižji od planiranih. Od skupaj vplačanih je bilo 25.176 € od pravnih oseb in 106.346 € od fizičnih oseb.
- **prispevki in doplačila občanov za izvajanje programov tekočega značaja** v višini 16.185 € in so bili v letu 2010 precej nižji od planiranih, dosegli so le 40 % plana. Ti prispevki predstavljajo doplačila občanov za oskrbo v domovih za ostarele in za družinskega pomočnika, na podlagi odločb Centra za socialno delo in pa na podlagi sklepov sodišča po zapuščinski razpravi za pokojne oskrbovance za katere je oskrbnino ali del le-te poravnava občina. V celem letu je bilo 6.784 € vplačanih kot sofinanciranje stroškov oskrbnin, 9.477 € pa kot sofinanciranje stroškov družinskega pomočnika.
- **prispevki od doplačil občanov za izvajanje nalog investicijskega značaja**, ki so bili planirani v višini 10.000 € niso bili realizirani. Na tem kontu so bili planirani prispevki občanov za investicijske namene- za asfaltiranje cest, vendar do končnih dogovorov ni prišlo.
- **drugi izredni nedavčni prihodki** so bili realizirani v višini 30.178 €, kar je 45 % manj od planiranih V realiziranem znesku so zajeti naslednji prihodki:
  - refundacija dela plače za upravljavca oziroma hišnika poslovnih prostorov Aškerčev trg11 in 12 v višini 8.961 €
  - sofinanciranje Ministrstva za javno upravo pri nujni sanaciji dvigala v poslovni stavbi Aškerčev trg 11 v višini 10.286 €



- povračilo zneskov subvencij pridobljenih na razpisih iz naslova samozaposlitev v skupni višini 7.369 € na podlagi zahtevkov Oddelka za gospodarstvo
- refundacije Zavoda za zdravstveno zavarovanje za del plače zaposlenih, ki so krvodajalci, v višini 962 €
- odškodnina Zavarovalnice Triglav 1.043 € iz zahtevkov zaradi izliva vode v poslovnih prostorih
- druga, posamično manjša izredna nakazila, v skupni višini 1.556 €

## 72 KAPITALSKI PRIHODKI

Načrtovano višino prodaje občinskega stvarnega premoženja v letu 2010 smo realizirali v višini 103.662 € kar pomeni komaj 17 % realizacijo. Kljub temu, da smo objavili 2 javni dražbi za prodajo nepremičnin, le-teh nismo prodali. Lani žal ni bilo izkazanega nobenega interesa za nakup naših nepremičnin. Kapitalski prihodki se nanašajo na:

### 720 Prihodki od prodaje osnovnih sredstev

Prihodki od prodaje zgradb in prostorov ter stanovanj so bili planirani v višini 361.640 €. V planu je bila prodaja poslovnih prostorov v Aškerčevem trgu 11 za potrebe delovanja DURS-a, v višini 239.000 €, ki je predstavljala 40 % vseh planiranih kapitalskih prihodkov a je žal ni bilo mogoče realizirati zaradi pomanjkanja sredstev na državnem nivoju. Planirana je bila še prodaja poslovnega prostora na Rogaški c. 9 in montažne stanovanjske hiše v KS Sveti Štefan, vendar smo bili tudi pri teh prodajah neuspešni.

### 722 Prihodki od prodaje zemljišč

Zajemajo prihodke od prodaje stavbnih in kmetijskih zemljišč in so znašali 103.662 €, kar pomeni le 43% planiranih sredstev. Večina teh prihodkov zajemajo prodaje stavbnih zemljišč (99.021 €) le manjši delež (4.641 €) prodaje kmetijskih zemljišč.

## 73 PREJETE DONACIJE

V letu 2010 ni bilo planiranih in tudi ne realiziranih namenskih donacij.

## 74 TRANSFERNI PRIHODKI

Iz državnega proračuna, proračunov lokalnih skupnosti, Javnih skladov in Javnih agencij je bilo v letu 2010 vplačanih 1.434.800 €, kar pomeni realizacijo 80 % planiranih sredstev.

### 740 Transferni prihodki iz drugih javnofinančnih institucij

7400 Prejeta sredstva iz državnega proračuna in sicer iz naslova:

- **sredstev državnega proračuna za investicije**, ki so bila realizirana v višini 105 % od planiranih. Realizacija je bila višja od plana zato, ker so bili vsi prihodki za sofinanciranje izgradnje večnamenskega objekta na Sladki Gori planirani pod prihodki, ki se nanašajo na evropska sredstva. Po prejemu sklepa in sredstev je bilo jasno, da je 25 % odobrenih sredstev delež državnega proračuna (k 7400) in 75 % evropski delež (k7411). Sredstva so bila namenjena za:

Sofinancer	Namen nakazila	Znesek v €
Ministrstvo za obrambo-Uprava RS za zaščito in reševanje	Požarna taksa	13.201
Ministrstvo za šolstvo in šport	Adaptacija OŠ Šmarje	87.584
Ministrstvo za šolstvo in šport	Izgradnja športne dvorane pri POŠ Šentvid	130.000
Ministrstvo za zdravje	Sofinanciranje nakupa urgentnega vozila za ZD	40.455
Ministrstvo za kmetijstvo	25 % delež za večnamenski objekt na Sladki gori	40.348
Služba vlade za lokal. sam.in reg.pol.	AsfALTERSka dela in inv.vzdrž. občinskih cest	133.600
Služba vlade za lokal. sam.in reg.pol.	Izgradnja športne dvorane pri POŠ Šentvid	270.758
<b>SKUPAJ</b>		<b>715.706</b>

- **drugih prejetih sredstev iz državnega proračuna za tekočo porabo**. V letu 2010 je bilo nakazano 31.978 € kar je 7 % več od planiranih sredstev. To so bila sredstva Ministrstva za kmetijstvo, za vzdrževanje gozdnih cest v višini 881 € in pa sredstva iz državnega proračuna za financiranje družinskih pomočnikov v višini 15.097 €. V sklopu drugih prejetih sredstev je tudi prejeti znesek 16.000 €, ki ni bil planiran, je pa namenski in sicer za interventno sanacijo plazenja tal, po obilnem deževju v mesecu avgustu 2010.

7401 Prejeta sredstva iz proračunov lokalnih skupnosti zajemajo:

- **prejeta sredstva za tekočo porabo**, kot refundacijo stroškov dela za dva zaposlena delavca v Skupnem organu za CZ in požarno varnost, ki so ga po deležih določenih s pogodbo dolžne plačevati tudi druge občine. Od petih občin je bilo realizirano skupno nakazilo v višini 32.956 €

- **prejeta sredstva za investicije** v skupni višini 42.798 €. Ta sredstva zajemajo sofinanciranje nakupa urgentnega vozila za potrebe JZ ZD Šmarje v višini 25.598 € in sofinanciranje nakupa vozila za skupni organ CZ in požarne varnosti v višini 17.200 €. Vsaka občina je v skladu z dogovorom prispevala za obe investiciji znesek v deležu po številu prebivalcev.

#### 7403 Prejeta sredstva iz drugih Javnih skladov

Teh sredstev je bilo v letu 2010 nakazanih 95.546 €, kar je 4 % več od planiranih. Tu so izkazani tisti prihodki, ki jih je Občina prejela od Republiškega Zavoda za zaposlovanje. Delež sredstev, ki se sofinancira na podlagi pogodb je bil zaradi povečanja minimalne plače med letom, višji od planiranega za 4,5 %. Glede na preteklo leto pa se je povišal za 44 %.

#### 7404 Prejeta sredstva iz javnih agencij

Prihodki so bili realizirani v enakem znesku kot planirani, to je 22.500 € in predstavljajo sofinancerski delež Fundacije za šport, k izgradnji športne dvorane pri POŠ Šentvid. Skupna odobrena sredstva po pogodbi znašajo 50.000 €, občini pa se zagotavljajo v letih 2009, 2010 in 2011.

### **741 Prejeta sredstva iz državnega proračuna iz sredstev proračuna EU**

#### 7411 Prejeta sredstva iz državnega proračuna iz sredstev EU za kmetijsko politiko

#### 7412 Prejeta sredstva iz državnega proračuna iz sredstev EU iz strukturnih skladov

#### 7413 Prejeta sredstva iz državnega proračuna iz sredstev EU iz kohezijskega sklada

Transferi so bili dodeljeni občini na podlagi razpisov, za v spodnji tabeli prikazane namene. Realizirani so bili v višini 56 % plana za leto 2010. Prejeta sredstva iz tega naslova so bila nižja od planiranih iz naslednjih razlogov:

- za investicijo na Sladki Gori je bilo po prvi odločbi odobrenih 243.078 €, po drugi odločbi pa 161.393 € (*od tega 75 % deleža EU in 25 % deleža SLO*), kar pomeni da je bilo v proračun nakazano 81.685 € manj od planiranega
- do realizacije tudi ni prišlo pri investiciji LC Belo-Pristava; odcep Zibika-Dol, kjer je bilo planiranih 65.000 €. Zaradi podaljšanja roka izvedbe operacije, bo do realizacije prišlo v letu 2011
- za investicijo Vodohran Šentjanž nismo uspeli pridobiti sredstev na razpisu, zato tako na prihodkovni kot tudi na odhodkovni strani ni bilo realizacije

Prejeta sredstva:

Ureditev poslovnih con v občini	219.273
LC Belo-Pristava - III. etapa	152.998
75 % delež -za izgradnjo večnamenskega objekta na Sladki Gori	121.045
<b>SKUPAJ:</b>	<b>493.316</b>

### **VEČJA Odstopanja prihodkov med veljavnim in realiziranim**

#### **PRORACUNOM na podlagi Navodila o pripravi zaključnega računa proračuna (2.točka 9.čl.)**

Tabela odstopanja prihodkov:

Naziv konta	Veljavni proračun	Realizacija	Index	Razlika
1	2	3	4	5
<b>70 DAVČNI PRIHODKI</b>	<b>7.062.372</b>	<b>6.970.274</b>	<b>98,7</b>	<b>-92.098</b>
700 Davki na dohodek in dobiček	6.348.652	6.348.652	100,0	0
703 Davki na premoženje	501.920	454.600	90,6	-47.320
704 Domači davki na blago in storitve	211.800	167.022	78,9	-44.778
<b>71 NEDAVČNI PRIHODKI</b>	<b>812.429</b>	<b>684.511</b>	<b>84,3</b>	<b>-127.918</b>
710 Udeležba na dobičku in dohodki od premoženja	560.779	499.465	89,1	-61.314
711 Takse in pristojbine	1.800	2.970	165,0	+1.170
712 Denarne kazni	2.000	3.553	177,7	+1.553
713 Prihodki od prodaje blaga in storitev	2.200	0	0	-2.200
714 Drugi nedavčni prihodki	245.650	178.523	72,7	-67.127
<b>72 KAPITALSKI PRIHODKI</b>	<b>601.556</b>	<b>103.662</b>	<b>17,2</b>	<b>-497.894</b>
720 Prihodki od prodaje osnovnih sredstev	361.640	0	0	-361.640
722 Prihodki od prodaje zemljišč in neopr. sredstev	239.916	103.662	43,2	-136.254
<b>74 TRANSFERNI PRIHODKI</b>	<b>1.798.965</b>	<b>1.434.800</b>	<b>79,8</b>	<b>-364.165</b>
740 Transferni prihodki iz drugih javnofin.institucij	918.692	941.484	102,5	+22.792

741 Prejeta sred. iz državnega prorač. iz sred. EU	880.273	493.316	56,0	-386.957
<b>SKUPAJ PRIHODKI</b>	<b>10.275.322</b>	<b>9.193.247</b>	<b>89,5</b>	<b>-1.082.075</b>

Skupni prihodki so bili v letu 2010 realizirani pod planom, znotraj posameznih kategorij prihodkov pa so bila odstopanja. Plan prihodkov ni bil dosežen zaradi naslednjih vzrokov:

- o pri davčnih prihodkih nimamo vpliva na odstopanja
- o pri nedavčnih prihodkih je najvišje odstopanje pri prihodkih od premoženja, ki je vezano na pobrane najemnine in pri drugih nedavčnih prihodkih kjer ni bilo predvsem zadovoljive realizacije plačil komunalnih prispevkov in ni prišlo do realizacije doplačil občanov za izvajanje nalog investicijskega značaja. Precej manj realiziranih pa je bilo tudi drugih izrednih nepredvidljivih nedavčnih prihodkov, ki smo jih planirali v višini 55.000 €, vplačanih pa smo dobili le 30.178 €.
- o najvišje odstopanje med prihodki je bilo pri kapitalskih prihodkih, ki nastanejo ob prodaji poslovnih prostorov, stanovanj, zemljišč, opreme. Prihodki od prodaje zgradb in prostorov so bili planirani v višini 3641.640 € ( prodaje poslovnih prostorov na Aškerčevem trgu 11 in Rogaški c.9 v Šmarju in montažne stanovanjske hiše na Sv.Štefanu) vendar do realizacije ni prišlo. Prav tako ni prišlo do realizacije planiranih prodaj nekaterih kmetijskih in stavbnih zemljišč.
- o pri transfernih prihodkih je vidno predvsem odstopanje nerealiziranih prihodkov iz državnega proračuna iz sredstev Evropske unije v višini -386.957 €. Vsa planirana sofinanciranja in realizacija le-teh po posameznih investicijah so podrobno navedena pri opisu realizacije transfernih prihodkov (74) .

## A2) ODHODKI PRORAČUNA

Vsi realizirani odhodki leta 2010 po ekonomski klasifikaciji v primerjavi z veljavnim planom tekočega leta so prikazani v spodnji tabeli:

V EUR (brez centov)				
Vrste proračunskih odhodkov V izkazu bilance odhodkov	konto	Veljavni Proračun 2010	Realizacija 2010	Index 5:4
1	2	4	5	6
<b>ODHODKI SKUPAJ</b>		<b>10.783.162</b>	<b>9.686.959</b>	<b>89,8</b>
<b>1. TEKOČI ODHODKI</b>	<b>40</b>	<b>2.632.004</b>	<b>2.494.181</b>	<b>94,8</b>
Plače in drugi izdatki zaposlenim	400	681.715	663.569	97,3
Prispevki delodajalcev za soc. varnost	401	111.409	108.251	97,2
Izdatki za blago in storitve	402	1.712.572	1.607.785	93,9
Plačila domačih obresti	403	86.106	74.576	86,6
Rezerve	409	40.000	40.000	100,0
<b>2. TEKOČI TRANSFERI</b>	<b>41</b>	<b>3.219.839</b>	<b>3.146.836</b>	<b>97,7</b>
Subvencije	410	182.922	169.401	92,6
Transf. posameznikom in gospodinj.	411	2.045.404	2.008.756	98,2
Transf. neprofitnim org. in ustanovam	412	285.797	281.823	98,6
Drugi tekoči transferi	413	705.716	686.856	97,3
<b>3. INVESTICIJSKI ODHODKI</b>	<b>42</b>	<b>4.618.852</b>	<b>3.744.733</b>	<b>81,1</b>
Nakup in gradnja osn. sredstev	420	4.618.852	3.744.733	81,1
<b>4. INVESTICIJSKI TRANSFERI</b>	<b>43</b>	<b>312.467</b>	<b>301.209</b>	<b>96,4</b>
Invest. transfer pravnim in fizič.oseb.	431	156.000	150.000	96,2
Invest. transferi prorač. uporabnikom	432	156.467	151.209	96,6

Vrste proračunskih odhodkov	Realizacija 2010	Strukt. 2010
<b>TEKOČI TRANSF IN ODH. SKUPAJ</b>	<b>5.641.017</b>	<b>58,23</b>
<b>1. TEKOČI ODHODKI</b>	<b>2.494.181</b>	<b>25,75</b>
<b>2. TEKOČI TRANSFERI</b>	<b>3.146.836</b>	<b>32,48</b>
<b>INVESTIC. ODHODKI IN TRANSF. SKUPAJ</b>	<b>4.045.942</b>	<b>41,77</b>
<b>3. INVESTICIJSKI ODHODKI</b>	<b>3.744.733</b>	<b>38,66</b>

<b>4. INVESTICIJSKI TRANSFERI</b>	<b>301.209</b>	<b>3,11</b>	
<b>TEKOČI IN INVESTIC. ODHODKI SKUPAJ</b>	<b>9.686.959</b>	<b>100</b>	

Odhodki so bili realizirani v višini 9.686.959 €, kar je 10 % manj kot je bilo planirano, najnižja je bila realizacija pri investicijskih odhodkih, ki pa sicer v strukturi vseh odhodkov predstavljajo najvišji delež. Glede na preteklo leto so bili skupno odhodki nižji za pol odstotka. V primerjavi se to vidi pri investicijskih odhodkih in transferih medtem ko so bili tekoči odhodki in transferi nekoliko višji od preteklega leta.

## 40 TEKOČI ODHODKI

V EUR (brez centov)

podskupina kontov	Vrsta odhodka	Veljavni plan 2010	Realizacija 2010
400	Plače in druge izdatke zaposlenim	681.715	663.569
401	Prispevke delodajalcev	111.409	108.251
402	Izdatke za blago in storitve	1.712.572	1.607.785
403	Plačila domačih obresti	86.106	74.576
409	Rezerve	40.202	40.000
	<b>SKUPAJ TEKOČI ODHODKI</b>	<b>2.632.004</b>	<b>2.494.181</b>

Podrobno so po posameznih proračunskih postavkah nameni tekočih odhodkov izkazani v posebnem delu proračuna. V največjem deležu se nanašajo na stroške delovanja občinskih organov in občinske uprave in na obveznosti občine po drugih različnih funkcionalnih namenih proračunske porabe.

### 400 Plače in drugi izdatki zaposlenim

V letu 2010 je bilo za plače in izdatke, regres za letni dopust, povračila in nadomestila, planirano 681.701 € sredstev, ki so bila z prerazporeditvijo povečana na 681.715 €, porabljena pa v višini 663.569 €. Poraba sredstev za plače in druge izdatke zaposlenim je bila v tekočem letu nižja od plana za 3 %. Povprečno število zaposlenih, v letu 2010, je bilo glede na število delovnih ur 25.

Podrobna poraba teh sredstev je prikazana v posebnem delu proračuna pri proračunskih uporabnikih 4001, 4003, 4005 in 4006.

### 401 Prispevki delodajalcev za socialno varnost

Za pokrivanje obveznosti delodajalca iz naslova prispevkov za socialno varnost in premij kolektivnega dodatnega pokojninskega zavarovanja za javne uslužbenke je bilo v letu 2010 predvidenih za porabo 111.409 €, realiziranih pa 108.251 €, kar je za 3 % nižje od plana. Prispevki se plačujejo v skladu z predpisano zakonodajo in se delijo na prispevke za pokojninsko in invalidsko zavarovanje, za zdravstveno zavarovanje, za zaposlovanje in za starševsko varstvo. Skupna višina prispevkov je 16,10 % od bruto plač zaposlenih.

Podrobna poraba teh sredstev je prikazana v posebnem delu proračuna pri proračunskih uporabnikih 4001, 4003, 4005 in 4006.

### 402 Izdatki za blago in storitve

so bili prvotno planirani v višini 1.707.406 €, med letom pa so bile v skladu s predpisi opravljene prerazporeditve za 5.166 € na novo višino sredstev za porabo 1.712.572 €. Prerazporeditve so bile opravljene med posameznimi podkonti pri različnih proračunskih uporabnikih. Realizacija izdatkov za blago in storitve je bila 6 % nižja od plana in je znašala 1.607.785 €. Glede na preteklo leto so izdatki za blago in storitve porasli za skoraj 16 % in sicer največ pri tekočem vzdrževanju. V ta sklop odhodkov spadajo:

- **pisarniški in splošni material in storitve** je realiziran v višini 91 % veljavnega plana, med letom se je višina planiranih sredstev povišala za 7.498 €. Sem sodijo stroški pisarniškega in čistilnega materiala, založniške in tiskarske storitve, časopisi in revije, stroški oglaševanja, računalniške storitve, revizorske storitve, reprezentančni stroški in storitve restavracij ter drug splošni material in storitve. Poraba posamičnih stroškov (k 4020), ki sodijo v gornji sklop:

Pisarniški material in storitve	12.141
Čistilni material in storitve	7.599
Storitve varovanja prostorov	150
Založniške in tiskarske storitve	15.525
Časopisi, revije, strokovna literatura	13.609
Stroški oglaševalskih storitev	41.029
Računalniške storitve	10.153
Računovodske, revizorske, svetoval. storitve	4.680

Izdatki za reprezentanco	2.158
Hrana, storitve restavracij	28.774
Drugi splošni material in storitve in DI	9.146
<b>SKUPAJ</b>	<b>144.964</b>

- izdatki za **posebni material in storitve** dosegajo 93 % veljavnega plana, med letom pa je bila opravljena prerazporeditev za + 17.507 €. Izdatki prikazujejo porabo nabave službenih oblek, drobnega orodja, zdravniški pregledi zaposlenih, geodetske storitve in nabave drugega posebnega materiala. Službene obleke in drobno orodje so v večini strošek javnih del v občini, nekaj pa zadeva tudi druge delavce, ki jim po pravilniku o delovni obleki le-ta tudi pripada. Podrobna poraba po proračunskih uporabnikih je prikazana v posebnem delu, v spodnji tabeli pa je prikaz porabe na kontu 4021:

Uniforme in službena obleka	5.306
Drobno orodje in naprave	887
Zdravniški pregledi zaposlenih	1.980
Geodetske storitve, parcelacije, cenitve	41.604
Drug posebni material in storitve	6.973
<b>SKUPAJ</b>	<b>56.750</b>

- **stroški energije, voda, komunalne storitve in komunikacije** so realizirani v višini 79 % plana. Najvišji znesek v tem sklopu izdatkov predstavlja poraba el.energije, potem pa si glede na višino porabe sledijo po vrsti stroški ogrevanja, stroški telefona, poštnina, odvoz smeti, voda in druge storitve komunale. V tabeli je prikazana poraba podkonta 4022 po vrsti stroškov:

Električna energija	52.333
Poraba kuriv in stroški ogrevanja	17.572
Voda in komunalne storitve	3.513
Odvoz smeti	7.914
Stroški telefonov	15.165
Poštnina in kurirske storitve	12.823
Druge storitve komunikacij in komunale	2.292
<b>SKUPAJ</b>	<b>111.612</b>

- **prevozni stroški in storitve** so 19 % nižji od plana in so bili s prerazporeditvijo med letom povečani za 3.755 €. Nanašajo se na goriva in maziva za prevozna sredstva, vzdrževanje in popravila vozil ter nadomestni deli, registracijo in zavarovanje vozil. Prikazani so na kontih 4023 :

Goriva in maziva za prevozna sredstva	7.920
Vzdrževanje in popravila vozil	4.915
Registracija in zavarovanje vozil	4.335
<b>SKUPAJ</b>	<b>17.170</b>

- **izdatki za službena potovanja** so 11 % nižji od plana tekočega leta. Največji delež teh predstavljajo kilometrine za službena potovanja, ostalo pa dnevnice

Dnevnice za službena potovanja	224
Stroški prevoza v državi	5.263
<b>SKUPAJ</b>	<b>5.467</b>

- **tekoče vzdrževanje** je nekoliko preseгло plan in sicer za 0,5 %. Do tega je prišlo zaradi porabe namenskih prihodkov za nujno sanacijo plazov nastalih po neurjih. Najvišji odstotek porabe je na tekočem vzdrževanju drugih objektov, kjer je poleg sanacije plazov zajeto tudi letno in zimsko vzdrževanje cest. Sicer pa stroški tekočega vzdrževanja pomenijo še vzdrževanje poslovnih objektov, stanovanjskih objektov in drugih gradbenih objektov, zavarovalne premije za objekte in opremo, vzdrževanje računalniške in druge opreme.

Tekoče vzdrževanje poslovnih objektov	6.569
Tekoče vzdržev. stanovanjskih objektov	10.309
Tekoče vzdrževanje drugih objektov	993.185
Zavarovalne premije za objekte	3.729
Tekoče vzdrževanje druge opreme	1.526
Zavarovalne premije za opremo	716
Tekoče vzdržev. strojne računal. opreme	847
Drugi izdatki za tekoče vzdrževanje in zav.	5.095

<b>SKUPAJ</b>	<b>1.021.976</b>
---------------	------------------

- **najemnine in zakupnine** so v primerjavi z veljavnim planom realizirane za 13.6 % manj. Najemnine občina plačuje za prostor za potrebe arhiva, za fotokopirni stroj, za programsko računalniško opremo in za bokse za živali.

Najemnine in zakup.za poslovne objekte	504
Najemnine in zakup.za druge objekte	2.550
Najem računalniške opreme	7.000
Odškodnine za uporabo zemljišča	2.698
Druge najemnine,zakupnine in licenčnine	6.711
<b>SKUPAJ</b>	<b>19.463</b>

- **drugi operativni odhodki** dosegajo 81 % planiranih sredstev. Sem spadajo plačila po podjemnih pogodbah zunanjim izvajalcem, sejnine obč.svetu in vsem odboru, strokovno izobraževanje zaposlenih, stroški notarjev in cenilcev, stroški članarin, plačila storitev organizacijam pooblaščenim za plač.promet in bančnih storitev in drugi operativni odhodki. Izplačila po podjemnih pogodbah se ne nanašajo za redno zaposlene v občinski upravi ampak za tajniška dela v KS Šmarje in plačilo predstavniku občine, ki nadzoruje stroške sprejema in namestitve živali v zavetišču Zonzani.

Plačila po podjemnih pogodbah	12.632
Sejnine	16.530
Izdatki za strokov. izobražev. zaposlenih	3.553
Stroški odvetnikov,notarjev,cenilcev	15.770
Druge članarine	2.843
Plačila banč.storitev in storitev plačilnega prometa	5.406
Drugi operativni odhodki	173.015
<b>SKUPAJ</b>	<b>229.730</b>

#### 403 Plačila domačih obresti

Realizacija obresti v letu 2010 zajema zneske plačanih obresti od najetih kratkoročnih in dolgoročnih kreditov. Ti odhodki so glede na predhodno leto višji za 34,6 % zaradi najetja likvidnostnih kreditov med letom in 13 % nižji od plana tekočega leta zaradi padanja obrestne mere med letom. Med sprejetim rebalansom in veljavnim planom je razlika + 4.500 € zaradi opravljene prerazporeditve. Glede na posamezne najete kredite znašajo:

Obresti od kredita EKO sklada	4.648
Obresti od kreditov Stanovanjskega sklada	9.304
Obresti od kredita JS Ribnica	9.805
Obresti od kredita NLB	3.860
Obresti od kredita Banke Celje	46.433
Obresti od kratkoročnih kreditov	526
<b>SKUPAJ</b>	<b>74.576</b>

#### 409 Rezerve

V okviru te podskupine kontov so zajeta sredstva obvezne rezerve in splošne proračunske rezervacije.

Sredstva proračunske rezerve, ki se oblikujejo v rezervni sklad, se porabljajo za namene iz drugega odstavka 49.čl. Zakona o javnih financah. Sredstva se praznijo praviloma mesečno, najkasneje pa do konca leta na konto rezervnega sklada, kjer je knjižena poraba.

Sredstva splošne proračunske rezervacije pa se na podlagi Odloka o proračunu razporejajo za nepredvidene in premalo planirane odhodke.

Skupni znesek rezerve je bil enak kot predhodno leto, nižji pa od plana tekočega leta za 0,5% zaradi neporabljenih sredstev proračunske rezervacije.

Poročili o porabi sredstev rezerve in rezervacije sta v nadaljevanju obrazložitev splošnega dela.

## 41 TEKOČI TRANSFERI

podskupina kontov	Vrsta odhodka	Veljavni plan 2010	Realizacija 2010
410	Subvencije	182.922	169.401
411	Transferi posameznikom in gospodinjstvom	2.045.404	2.008.756
412	Transferi neprofitnim organizacijam in ustanovam	285.797	281.823
413	Drugi tekoči domači transferi	705.716	686.856

	<b>SKUPAJ TEKOČI TRANSFERI</b>	<b>3.219.839</b>	<b>3.146.836</b>
--	--------------------------------	------------------	------------------

Na kontih skupine 41 se izkazujejo nakazila, za katere plačniki v povračilo ne dobijo materiala ali storitve. Podrobno so po posameznih proračunskih postavkah nameni tekočih transferov izkazani v posebnem delu proračuna. V največjem deležu se nanašajo na transfere posameznikom in gospodinjstvom in tekoče transfere javnim zavodom in drugim izvajalcem javnih služb. Glede na preteklo leto so ostali skoraj na enaki ravni, glede na veljavni plan pa so bili nižji za 2 %. Med letom je bilo opravljenih tudi nekaj prerazporeditev v skupni višini + 24.308 €.

#### 410 Subvencije

V proračunu za leto 2010 je bilo za subvencije z prerazporeditvami predvideno 182.922 €, izplačano pa 169.401€ kar pomeni 93 %. Nakazilo 20.124 € je bilo izvršeno Javnemu podjetju OKP, 116.977 € so znašale subvencije v kmetijstvu in 32.300 € druge subvencije dodeljene fizičnim osebam in zasebnikom na podlagi razpisov za samozaposlitev.

#### 411 Transferi posameznikom in gospodinjstvom

To so plačila, ki pomenijo dodatek k družinskim prihodkom ali nadomestilo za posebne vrste izdatkov. Upravičenost do posameznih transferov urejajo zakoni, podzakonski akti in občinski predpisi. Za transfer posameznikom in gospodinjstvom je bilo načrtovano po prerazporeditvi 2.045.404 €, izplačanih pa 2.008.756 €. Kar je 1,8 % nižje od zastavljenega plana. Zajemajo pa:

**4111 družinske prejemke in starševska nadomestila**, to so denarne pomoči staršem ob rojstvu otrok, ki se deljujejo na podlagi vlog v skladu z občinskim pravilnikom in znašajo 200 € na otroka. Ti transferi so 100 odstotno realizirani.

**4115 nadomestilo plač**, predstavlja strošek refundacije nadomestila plač za obveznike ob izvajanju intervencij na področju civilne zaščite in požarne varnosti.

**4119 druge transfere posameznikom, kamor sodijo:**

Regresiranje prevozov v šolo	292.154
Regresiranje oskrbe v domovih	215.625
Subvencioniranje stanarin	21.304
Plačilo razlike med ceno programov v vrtcih in plačilom staršev	1.297.663
Izplačila družinskemu pomočniku	56.494
Drugi transferi posameznikom in gospodinjstvom	101.934
<b>SKUPAJ</b>	<b>1.985.174</b>

#### 412 Transferi neprofitnim organizacijam in ustanovam

Ta podskupina javnofinančnih odhodkov predstavlja transfere neprofitnemu sektorju kot so športna društva, gasilska društva, humanitarna društva, kulturna društva za ljubiteljsko kulturo, kmetijska društva in druge ustanove, ki ne ustvarjajo dobička z svojim delom. Vsi transferi neprofitnim organizacijam so bili v letu 2010 realizirani v višini 99 % veljavnega plana. Delijo pa se na podlagi letnih razpisov v skladu s sprejetimi pravilniki za vsako zgoraj omenjeno področje posebej. Poročilo o vseh danih transferih društvom je priloga ZR.

#### 413 Drugi tekoči domači transferi

Planirani so bili v višini 705.716 € in realizirani v višini 686.856 €. Izkazujejo se takrat, kadar so prejemniki sredstev druge ravni države kot so:

**4131 tekoči transferi v sklade social. zavarovanja**, kot prispevek v ZZZS za zdrav. zavarovanje brezposelnih oseb, ki ga plačuje občina.

**4132 tekoči transferi v druge Javne sklade** za delovanje na področju občine. Gre za sredstva nakazana po pogodbi za delovanje Izpostave Javnega sklada za kulturne dejavnosti.

**4133 tekoči transferi v Javne zavode** na področju družbenih dejavnosti– za plače, za prispevke delodajalcev in za izdatke za blago in storitve .

Najvišji delež med tekočimi transferi v javne zavode predstavlja transfer v JZ Knjižnica Šmarje in JZ Osnovna šola Šmarje, nakazujejo pa se na podlagi proračuna in sklenjenih letnih pogodb. Skupni tekoči transferi v Javne zavode so bili planirani v višini 549.850 €, realizirani pa za 543.211 €.

Sredstva za plače in druge izdatke zaposlenih	213.789
Sredstva za prispevke	23.820
Sredstva za izdatke za blago in storitve	305.602
<b>SKUPAJ</b>	<b>543.211</b>

**4135 tekoča plačila drugim izvajalcem javnih služb** pomenijo stroške prevozov na obdukcije, ki jih izvajajo koncesionarji, ki niso PU.

**4136 tekoči transferi v Javne agencije**, katerih ustanovitelj ali delni ustanovitelj je občina. Nakazilo v letu 2010 RA Sotla je bilo izvršeno v višini 28.610 €, RA Celje pa 557 €.

## 42 INVESTICIJSKI ODHODKI

Na kontih skupine 42 so zajeta plačila, namenjena pridobitvi in nakupu opredmetenih in neopredmetenih sredstev, premoženja, opreme, napeljav, vozil, kot tudi plačila za načrte, novogradnje, investicijsko vzdrževanje in obnove zgradb in drugih objektov. Sprejeti znesek v rebalansu je bil med letom z prerazporeditvami znižan za 18.760 € in je znašal v veljavnem proračunu 4.618.852 €, njegova realizacija pa je znašala 3.744.733 €. Glede na preteklo leto so bili nižji za 5 %, zaradi prenosa nekaterih investicij v leto 2011. Vrste investicijskih odhodkov in njihova realizacija glede na plan, so prikazane v spodnji tabeli:

v EUR (brez centov)

Vrsta odhodka podskupine 420	Veljavni plan 2010	Realizacija 2010
Nakup prevoznih sredstev – avtomobila	25.000	24.593
Nakup opreme	235.691	226.442
Novogradnje, rekonstrukc. in adaptac.	3.191.314	2.771.586
Investicijsko vzdrževanje in obnove	145.543	116.527
Nakup zemljišč	290.547	190.400
Nakup nematerialnega premoženja	9.621	6.517
Študije o izvedlj. projektov	721.136	108.668
<b>SKUPAJ</b>	<b>4.618.852</b>	<b>3.744.733</b>

Podrobnejši prikaz porabe je prikazan pri posameznih področjih in proračunskih uporabnikih v posebnem delu zaključnega računa, podrobnejšo razdelitev po kontih pa prikazujemo spodaj.

**4202 Nakup opreme** – sredstva so bila z prerazporeditvami v veljavnem planu povečana za 73.663 €, porabljena pa za nabavo sledeče opreme:

Pisarniško in drugo pohištvo	3.791
Strojna računalniška oprema	6.299
Oprema za vzdrževanje parkov	3.496
Oprema za telovadnice in športne objekte	78.450
Oprema in napeljave za OKP	82.791
Kuhinjska oprema-večnamenski objekt Sl.Gora	22.780
Oprema za športni park	17.477
Nakup druge manjše opreme in napeljav skupaj	11.358
<b>SKUPAJ</b>	<b>226.442</b>

**4204 Novogradnje, rekonstrukcije, adaptacije** so se v tekočem letu izvajale na podlagi veljavnega proračuna in po funkcionalnih namenih določenih v posebnem delu proračuna za tekoče leto. Odhodki se nanašajo na:

Priprava zemljišča	223.672
Novogradnje	1.776.759
Rekonstrukcije in adaptacije	771.155
<b>SKUPAJ</b>	<b>2.771.586</b>

**4205 Investicijska vzdrževanja in obnove** se prav tako nanašajo na vsa že zgoraj omenjena področja in tudi na javno upravo za vzdrževanja poslovnih stavb. Za ta namen je bilo v veljavnem proračunu 2010 planiranih 145.543 €, realizacija pa je bila 20 % nižja. Največ je bilo porabljeno za obnovo stanovanj, nekaj pa za obnovo poslovnih prostorov in objektov.

**4206 Nakup zemljišč** je bil planiran predvsem za potrebe rekonstrukcij cest in za izgradnjo poslovne cone v Mestinju. V primerjavi z veljavnim planom je bila realizacija 66%-na, med letom pa so bile opravljene prerazporeditve s katerimi se je prvotni plan (rebalans) znižal za 60.656 €. Podrobna realizacija nakupa zemljišč je prikazana v posebnem delu proračuna in njegovih obrazložitvah pri PU 4002 in 4004.

**4207 Nakup nematerialnega premoženja** pomeni stroške nakupa licenčne in nelicenčne programske opreme. Planirano je bilo po prerazporeditvi 9.621 € sredstev, porabljenih pa 6.517 €.



**4208 Študije o izvedljivosti projektov**, projektna dokumentacija in nadzor so bili planirani v rebalansu v višini 773.746 €, z preračunskimi popravili pa se je plan znižal za 52.610 € in je znašal 721.136 €. Realizacija glede na veljavni plan pa je bila le 57 odstotna. Podrobna poraba je bila sledeča:

Študije o izvedljivosti projektov	11.082
Investicijski nadzori	51.342
Načrti in druga projektna dokumentacija	315.364
Plačila drugih storitev in dokumentacije	30.880
<b>SKUPAJ</b>	<b>408.668</b>

## 43 INVESTICIJSKI TRANSFERI

Na kontih skupine 43 so prikazana nakazila, ki predstavljajo nepovratna sredstva in so namenjena plačilu investicijskih odhodkov pri prejemniku sredstev. To je za nakup ali gradnjo osnovnih sredstev, za vzdrževanje, obnove in drugo. Investicijski transferi so bili planirani v višini 312.467 € in so v enaki višini v rebalansu kot v veljavnem planu, realizirani pa so bili v znesku 301.209 €. Nanašajo se na:

Vrsta odhodka	Veljavni plan 2010	Realizacija 2010
Transferi pravnim in fizičnim osebam (431)	156.000	150.000
Transferi proračunskim uporabnikom (432)	156.467	151.209
<b>SKUPAJ INVESTIC. TRANSFERI</b>	<b>312.467</b>	<b>301.209</b>

### 431 Investicijski transferi pravnim in fizičnim osebam so:

**4310 transfere neprofitnim organizacijam**, kot so razna društva in druge ustanove, ki ne ustvarjajo dobička. V letu 2010 je bilo planirano in tudi realizirano 150.000 € sredstev. Nakazilo je bilo izvedeno na račun PGD Šmarje pri Jelšah v višini 100.000 € za gasilsko vozilo in Župnijskemu uradu Šmarje za obnovo Kalvarije 50.000 €.

**4314 transfere posameznikom**, ki so bili planirani v višini 6.000 € za namen obnove kulturnega spomenika, do sklenitve pogodbe in s tem do realizacije, pa ni prišlo.

### 432 Investicijski transferi proračunskim uporabnikom

Največ je bilo investicijskih transferov javnim zavodom in sicer za pokrivanje stroškov amortizacije in drugih investicijskih stroškov, nakazovali pa so se JZ Knjižnici Šmarje, Osnovni šoli in Otroškemu vrtcu Šmarje in pa Glasbeni šoli Rog.Sl. Skupno je bilo omenjenim javnim zavodom nakazano 141.436 € za investicijske odhodke. Manjši znesek, ki pa je bil 65 odstotno realiziran glede na plan 2010, pa je bil nakazan na Mestno občino Celje in sicer za izgradnjo regionalnega centra za odpadke v višini 9.773 €.

## VEČJA ODPSTOPANJA ODHODKOV MED VELJAVNIM IN REALIZIRANIM PRORAČUNOM na podlagi Navodila o pripravi zaključnega računa proračuna (2.točka 9.čl.)

Tabela odstopanja odhodkov:

Naziv konta	Veljavni proračun	Realizacija	Index	Razlika
1	2	3	4	5
<b>40 TEKOČI ODHODKI</b>	<b>2.632.004</b>	<b>2.494.181</b>	<b>89,3</b>	<b>-137.823</b>
400 Plače in drugi izdatki zaposlenim	681.715	663.569	97,3	-18.146
401 Prispevki delodajalca za socialno varnost	111.409	108.251	97,2	-3.158
402 Izdatki za blago in storitve	1.712.572	1.607.785	93,9	-104.787
403 Plačila domačih obresti	86.106	74.576	86,6	-11.530
409 Rezerve	40.202	40.000	99,5	-202
<b>41 TEKOČI TRANSFERI</b>	<b>3.219.839</b>	<b>3.146.836</b>	<b>97,7</b>	<b>-73.003</b>
410 Subvencije	182.922	169.401	92,6	-13.521
411 Transferi posameznikom in gospodinjstvom	2.045.404	2.008.756	98,2	-36.648
412 Transferi neprofitnim org. in ustanovam	285.797	281.823	98,6	-3.974
413 Drugi tekoči domači transferi	705.716	686.856	97,3	-18.860
<b>42 INVESTICIJSKI ODHODKI</b>	<b>4.618.852</b>	<b>3.744.733</b>	<b>81,1</b>	<b>-874.119</b>
420 Nakup in gradnja osnovnih sredstev	4.618.852	3.744.733	81,1	-874.119
<b>43 INVESTICIJSKI TRANSFERI</b>	<b>312.467</b>	<b>301.209</b>	<b>96,4</b>	<b>-11.258</b>
431 Investicij. transferi pravnim in fizičnim osebam	156.000	150.000	96,2	-6.000

432 Investicijski transferi prorač.uporabnikom	156.467	151.209	96,6	-5.258
<b>SKUPAJ ODHODKI</b>	<b>10.783.162</b>	<b>9.686.959</b>	<b>89,8</b>	<b>-1.096.203</b>

Skupni odhodki so bili v letu 2010 realizirani pod planom zaradi naslednjih vzrokov:

- Odhodki so bili realizirani v skupni višini 9.686.959 €, v višini 89,8 % veljavnega plana, kar pa ne pomeni da ni bilo višje realizacije izvrševanja nalog iz proračuna. Podatek iz bilance stanja o neplačanih odhodkih, nam pove, da je do realizacije določenih nalog prišlo v letu 2010 ampak se je plačilo zaradi plačilnih rokov preneslo v leto 2011 (1.219.833 €). Iz pojasnil v bilanci stanja je tudi razvidno, da je bilo 61.126 € obveznosti takšnih, ki jim je rok za plačilo potekel decembra 2010, vendar jih zaradi nelikvidnosti nismo mogli poravnati v 30-dneh.
- Nekateri investicijski odhodki niso bili izvršeni v letu 2010 in so se zato pogodbene obveznosti prenesle v leto 2011.

V naslednji tabeli pa prikazujemo še nekaj pojasnil z vidika porabe po področjih:

področje	Veljavni proračun 2010	Realizacija 2010	Index 3/2	Nerealizirano 2-3
1	2	3	4	5
01 POLITIČNI SISTEM	146.200	137.741	94,2	-8.459
02. EKONOM. IN FISKALNA ADMINISTRACIJA	3.321	1.079	32,5	-2.242
04 SKUPNE ADMINISTRATIVNE SLUŽBE IN SPLOŠNE JAVNE STORITVE	167.213	140.033	83,7	-27.180
06 LOKALNA SAMOUPRAVA	1.036.495	976.006	94,2	-60.489
07 OBRAMBA IN UKREPI OB IZRED. DOGODKIH	193.316	188.281	97,4	-5.035
08 NOTRANJE ZADEVE IN VARNOST	5.400	4.822	89,3	-578
11 KMETIJSTVO, GOZDARSTVO IN RIBIŠTVO	167.165	161.655	96,7	-5.510
12 PRIDOB. IN DISTRIBUC. ENERGET. SUROVIN	2.000	1.080	54,0	-920
13 PROMET, PROMETNA INFRASTRUKTURA IN KOMUNIKACIJE	1.886.162	1.715.826	91,0	-170.336
14 GOSPODARSTVO	156.331	132.701	84,9	-23.630
15 VAROVANJE OKOLJA IN NARAVNE DEDIŠČ.	477.207	386.883	81,1	90.324
16 PROSTOR. PLANIRANJE IN STANOVANJSKO KOMUNALNA DEJAVNOST	1.507.445	984.665	65,3	-522.780
17 ZDRAVSTVENO VARSTVO	247.884	231.434	93,4	-16.450
18 KULTURA, ŠPORT IN NEVLADNE	1.721.926	1.622.419	94,2	-99.507
19 IZOBRAŽEVANJE	2.439.834	2.398.353	98,3	-41.481
20 SOCIALNO VARSTVO	448.304	422.833	94,3	-25.471
22 SERVISIRANJE JAVNEGA DOLGA	86.756	75.148	86,6	-11.608
23 INTERVENCIJ. PROGRAMI IN OBVEZNOSTI	90.202	106.000	117,5	+15.798
<b>SKUPAJ PODROČJA</b>	<b>10.783.162</b>	<b>9.686.959</b>	<b>89,8</b>	<b>-1.096.203</b>

- Pri področju intervencijskih programov je prišlo v mesecu decembru 2010 do nakazila namenskih sredstev s strani države v višini 16.000 € za nujno sanacijo plazov po neurjih. Zaradi tega so tudi realizirana sredstva na tem področju višja od planiranih.

## PRORAČUNSKI PRIMANJKLJAJ

Proračunski primanjkljaj oziroma presežek je razlika med skupnimi prihodki občinskega proračuna in skupnimi odhodki. V proračunu 2010 je bil planiran primanjkljaj v višini 507.840 €, a po realizaciji znaša 493.712 €. Primanjkljaj se pokriva iz ostanka sredstev na računu iz preteklih let, ki je znašal 31.12.2009 – 787.712 €. Proračunskemu primanjkljaju se prišteje še znesek pridobljen s prodajo kapitalski deležev, kar je prikazano v IZKAZU RAČUNA FINANČNIH TERJATEV IN NALOŽB, odšteje pa se odplačilo dolga v IZKAZU RAČUNA FINANCIRANJA..

## B. RAČUN FINANČNIH TERJATEV IN NALOŽB

Vrste proračunskih prihodkov in odhodkov	konto	Veljavni plan 2010	Realizacija 2010	Index re/pl.
<b>PREJETA VRAČILA DANIH POSOJIL IN PRODAJA KAPITAL. DELEŽEV</b>	<b>75</b>	<b>46.491</b>	<b>48.806</b>	<b>105</b>
Prejeta vračila danih posojil	750	42.491	44.831	105,5
Kupnine iz naslova privatizacije	752	4.000	3.975	99,4
<b>DANA POSOJILA IN POVEČANJE KAPITALSKIH DELEŽEV</b>	<b>44</b>	<b>500</b>	<b>500</b>	<b>100</b>
Povečanje kapitalskih deležev	441	500	500	100

V izkazu računa finančnih terjatev in naložb so zajeta vračila danih posojil in depozitov RA Sotla Šmarje pri Jelšah za kreditiranje na področju kmetijstva in drobnega gospodarstva, njihova realizacija pa je bila v višini 44.831 €. Znesek realizacije je višji od planiranega za 5,5 %, ker ob planiranju še nismo pridobili podatkov od RA Sotla o zapadlih kreditih v letu 2010.

V izkazu so prikazana tudi vračila kupnin iz naslova privatizacije, ki se nanašajo na kupnine od prodanih stanovanj po stanovanjskem zakonu. Realizacija je bila 99,4 %.

Danih posojil v letu 2010 ni bilo planiranih. Prav tako ni bilo planirano povečanje kapitalskih deležev, vendar so se sredstva med letom na podlagi sklepa Občinskega sveta in sklepa župana o prerazporeditvi povečala na 500 €. Sredstva so se nakazala na račun novo ustanovljene Regijsko razvojne agencije, kot ustanovitveni kapitalski delež.

## C. RAČUNA FINANCIRANJA

V računu financiranja je prikazano zadolževanje občine in odplačila dolga

### 500 Domače zadolževanje

Občina se v letu 2010 ni dolgoročno zadolževala.

### 550 Odplačila dolga

V proračunu leta 2010 je bilo planirano 325.863 € za odplačilo glavnice iz naslova dolgoročnega zadolževanja, realizirano pa je bilo 324.543 €, kar pomeni 99,6 % plana.

## PREGLED NAJETIH KREDITOV IN STANJE 31.12. 2010

Kreditodajalec	Namen zadolžitve	leto najema	Doba vračanja	Višina najetega kredita	Neodplačana glavnica 31.12.2010	Plačila glavnice 2010
Stanov. sklad RS * 17-99	gradnja stanovanj	1994	25	272.909	282.181	15.520
Stanov. sklad RS* NSO 15/94	gradnja stanovanj	2000	25	44.121	47.274	4.518

JS RS za reg. razvoj	cesta Korpule	2005	7	116.207	63.637	16.601
EKO sklad RS	glavni zbirni kanal	2002	10	271.240	71.807	35.468
NLB Celje - EIB	atletska steza	2007	12	318.000	234.662	26.317
JS za regionalni razvoj	poslovne cone	2008	10	133.500	106.800	13.350
JS za regionalni razvoj	pločnik Grličice	2008	10	306.397	245.118	30.640
JS za regionalni razvoj	LC Belo-Str.-Pristava	2008	10	174.253	139.405	17.424
JS za regionalni razvoj	dograditev OŠ Šmarje	2008	10	385.850	308.680	38.585
Banka Celje	investicije	2009	15	1.500.000	1.397.143	102.857
Prevzeti krediti od JP OKP **	gradnja ČN Šmarje magistralni vodovod				222.556 4.134	22.255 1.008
<b>SKUPAJ</b>				<b>3.522.477</b>	<b>3.123.397</b>	<b>324.543</b>

\*kot pravnih naslednikov, smo prevzeli kredite, ki jih je najemal ukinjeni Stanovanjski sklad občine Šmarje pri Jelšah za gradnjo stanovanj v Šmarju pri Jelšah;

\*\* Od OKP Rogaška Slatina smo 1.1.2010, ob ukinitvi sredstev v upravljanju, prevzeli v odplačilo dva dolgoročna kredita.

## Zmanjšanje (povečanje) sredstev na računu

Prikazuje pregled prihodkov in prejemkov in odhodkov in izdatkov Občine Šmarje pri Jelšah za leto 2010.

Bilanca	Prihodki in prejemki	Odhodki in izdatki
Povečanje sred. na računu 2009	787.712	0
A-Bilanca prihodkov in odhodkov	9.193.247	9.686.959
B-Račun finančnih terjatev in naložb	48.806	500
C-Račun financiranja	0	324.543
<b>SKUPAJ</b>	<b>10.029.765</b>	<b>10.012.002</b>
Sredstva na računu 31.12.2010	17.763	

Stanje sredstev na računih predstavlja praviloma prenos presežka prihodkov nad odhodki iz preteklega leta in iz teh sredstev se pokriva razlika med prejemki in izdatki za vse namene javne porabe.

## III./ 1.3 Poročilo o sprejetih ukrepih za uravnoteženje proračuna in njihovi realizaciji v skladu z 41. čl. ZJF

V letu 2010 je bila v proračun vključena obveznost za sanacijo plazov po neurjih v tem letu, v višini 16.000 €. Teh sredstev, ki so namenska, nismo imeli planiranih ne na prihodkovni in ne na odhodkovni strani. Prav tako niso bile planirane kapitalske naložbe, vendar smo na podlagi sklepa Občinskega sveta prerazporedili 500 € iz proračunske rezervacije, za ustanovitveni delež v novo nastali Razvojni agenciji Savinjske regije.

## III./1.4 Poročilo o spremembah med sprejetim in veljavnim proračunom glede na sprejete zakone in občinske odloke v skladu s 47. členom ZJF

Med proračunskim letom 2010 se ni spremenilo delovno področje oziroma pristojnost neposrednega proračunskega uporabnika.

## III./1.5 Poročilo o porabi sredstev proračunske rezerve

Na podlagi 8. člena Odloka o proračunu občine Šmarje pri Jelšah za leto 2010 smo v sredstva rezerv izločili 40.000 €. Poraba teh sredstev je prikazana v spodnji tabeli:

<b>Prihodki</b>	<b>46.384,51</b>
Prenos presežka prihodkov iz leta 2009	6.384,51
Oblikovanje sredstev rezerv 2010	40.000,00
<b>Odhodki</b>	<b>45.281,07</b>
Stroški sanacij po neurjih v juniju, avgustu	9.471,60
Stroški odpravljanja posledic poplav 16.-20. sept.	20.465,25
Stroški sanacij plazov	7.042,96
Pomoči posameznikom ob požarih	8.301,26

<b>Stanje sredstev rezerv 31.12.2010</b>	<b>1.103,44</b>
--	-----------------

### III./1.6 Poročilo o porabi sredstev splošne proračunske rezervacije

V proračunu se del predvidenih sredstev ne razporedi, ampak zadrži kot splošna proračunska rezervacija. Sredstva se uporabijo za nepredvidene namene in za namene za katere v proračunu nismo zagotovili dovolj sredstev. Poraba sredstev splošne proračunske rezervacije je izvršena v skladu z 2. odstavkom 8. člena Odloka o proračunu občine Šmarje pri Jelšah za leto 2010. Sredstva so se z sklepom župana prerazporejala na ustrezne proračunske postavke pri proračunskih uporabnikih. Skupni znesek dodeljenih sredstev za prerazporeditve je znašal 16.000 €, porabljeno pa je bilo 15.798 €. Prerazporeditve so prikazane v spodnji tabeli:

<i>PU/PP//PPR</i>	<i>Proračunska postavka</i>	<i>podkonto</i>	<i>znesek</i>
<b><u>OBČINSKI SVET</u></b>			<b><u>4.122</u></b>
<b>01 politični sistem</b>			
01019001 dejavnost občinskega sveta	01002-ostali stroški občinskega sveta	402999	500
01019002 izvedba in nadzor volitev in referendumov	01007-volitve župana in občinskega sveta	402199	3.000
<b>04 skupne administrativne službe</b>			
04039002 izvedba protokolarnih dogodkov	04009-prireditve ob občinskem prazniku	402699	622
<b><u>ŽUPAN</u></b>			<b><u>1.500</u></b>
<b>04 skupne administrativne službe</b>			
04039002 izvedba protokolarnih dogodkov	04010-stroški sprejemov, prireditvev in drugih dogodkov	402003 402999	300 1.200
<b><u>ODDELEK ZA GOSPODARSTVO</u></b>			<b><u>2.367</u></b>
<b>11 kmetijstvo, gozdarstvo in ribištvo</b>			
11029002 razvoj in prilagajanje podeželskih območij	11004-obnova vasi	402999	1.063
11039002 zdravstveno varstvo rastlin in živali	11010-zavetišče za živali	402999	1.000
<b>20 socialno varstvo</b>			
20049004 socialno varstvo materialno ogroženih	20015-subvencioniranje najemnin	411920	304
<b><u>ODDELEK ZA DRUŽBENE DEJAVNOSTI IN FINANCE</u></b>			<b><u>6.206</u></b>
<b>06 lokalna samouprava</b>			
06039001 administracija občinske uprave	060073-plače delavcev JD v športu	400100 401300	286 10
	0600943-materialni stroški JD v športu	402100	260
<b>20 socialno varstvo</b>			
20049006 socialno varstvo drugih ranljivih skupin	20018-delovanje območnega združenja RK	412000	1.000
<b>22 servisiranje javnega dolga</b>			
22019001 obveznosti iz naslova fin. izvrš. prorač.-domače zadolževanje	220023-odplačila obresti od dolgoroč. kreditov	403101	3.500
	220033-odplačila obresti od kratkoroč. kreditov	403100	1.000
22019002 Stroški sofinanciranja in upravljanja z dolgom	220043-stroški najema kreditov	402931	150
<b><u>ODDELEK ZA OKOLJE IN PROSTOR</u></b>			<b><u>190</u></b>
<b>13 promet, prometna infrastruktura in komunikacije</b>			
13029003 urejanje cestnega prometa	13011-upravlj. in tekoče vzdrževanje parkirišč, prometne signalizacije	402503	190
<b><u>SKUPNI ORGAN ZA PODROČJE CZ IN POŽARNE VARNOSTI</u></b>			<b><u>913</u></b>
<b>07 obramba in ukrepi ob izrednih dogodkih</b>			
07039002 delovanje sistema za zaščito, reševanje in pomoč	07007-dejavnost gasilskih društev	412000	913
<b><u>RAČUN FINANČNIH TERJATEV IN NALOŽB (bilanca B)</u></b>	06004-Povečanje kapitalskih deležev in finančnih naložb	441000	<b><u>500</u></b>

<b>SKUPAJ</b>			<b>15.798</b>
---------------	--	--	---------------

### **III./1.7 POROČILO O NEPORABLJENIH NAMENSKIH SREDSTVIH (3.t. 9.čl. navodila)**

V 4. čl. Odloka o proračunu občine Šmarje pri Jelšah za leto 2010 so navedeni namenski prihodki občine, ki se v primeru, da niso bili porabljeni, prenesejo v proračun naslednjega leta (44.člen ZJF). Stanje neporabljenih namenskih sredstev prikazujemo v spodnji tabeli.

vrsta	Stanje 31.12.2009	Povečanje	Zmanjšanje	Stanje 31.12.2010
Požarna taksa	2.205,85	13.201,00	13.307,40	2.099,45
Najemnina komunalne infrastrukture	0	208.000,00	162.117,20	45.882,80
Okoljska dajatev za onesnaževanje okolja zaradi odlaganja odpadkov	38.557,27	14.517,18	26.015,00	27.059,45
Okoljska dajatev za onesnaževanje okolja zaradi odvajanja odpadnih voda	231.490,15	139.552,92	166.168,77	204.874,30

V 4. čl. Odloka o proračunu so poleg zgoraj navedenih prihodkov, omenjeni še prihodki ožjih delov občine in prejeta sredstva državnega proračuna za investicije, ki pa se vsako leto porabijo v celoti. Neporabljena namenska sredstva, ki so prikazana v tabeli, se prenesejo v leto 2011.

### **ZAKLJUČEK**

Obrazložitev odhodkov oziroma izdatkov posameznih proračunskih uporabnikov po področjih, glavnih programih, podprogramih in proračunskih postavkah so prikazani v posebnem delu zaključnega računa proračuna Občine Šmarje pri Jelšah. Poročilo o prerazporeditvah med proračunskimi postavkami, Obrazložitev podatkov iz bilance stanja in Poročilo o upravljanju denarnih sredstev sistema enotnega zakladniškega računa, so priloge k ZR

Pripravila: Irena Babič-računovodja

## **2. OBRAZLOŽITVE POSEBNEGA DELA ZR PO PRORAČUNSKIH UPORABNIKIH**

### **PU 1000 OBČINSKI SVET**

Za delovanje Občinskega sveta je bil v letu 2010 v veljavnem proračunu za porabo planiran znesek 105.822 €, realizacija pa je bila 3 % nižja, kar pomeni realizacijo v znesku 102.302 €. V rebalansu je bila za OS planirana višina sredstev 101.700 €, zaradi prerazporeditev med letom pa se je ta znesek povešal za 4.122 €. Prerazporeditve so prikazane v posebni tabeli, ki je priloga ZR.

## 01 POLITIČNI SISTEM

Področje zajema dejavnost izvršilnih in zakonodajnih organov

### 0101 Politični sistem

Politični sistem vključuje sredstva za delovanje občinskega sveta, župana in podžupanov.

#### 01019001 Dejavnost občinskega sveta

Na področju porabe dejavnost občinskega sveta so bila načrtovana sredstva za pokrivanje stroškov delovanja občinskega sveta, stroški odborov in komisij in financiranje političnih strank

#### 01001 stroški svetnikov (sejnine)

Na tej postavki je bil planiran znesek 17.000 €, s prerezporeditvijo pa se je znižal na 16.800 €. Realizacija je bila izvršena v viši 91%, kar pomeni 15.305 €. Postavka zajema stroške letne naročnine lokalnega časopisa Rogaške novice, ki ga tedensko prejemajo vsi člani sveta in stroške sejnin. V letu 2010 so bile izplačane sejnine za 8 sej, povprečni bruto znesek sejnin je znašal za 1 sejo 1.666 €.

#### 01002 stroški sej občinskega sveta (ostali stroški)

So bili planirani prvotno v višini 500 € vendar se je znesek na postavki s prerezporeditvijo povečal na 2.700€ zaradi nekaterih nenačrtovanih stroškov. Skupna poraba na postavki je bila v višini 1.891 €, zajema pa stroške strokovne ekscurzije občinskega sveta, in gostinske usluge v času sej

#### 01003 stroški odborov in komisij,

Sredstva so namenjena za izplačila sejnin. Porabljeni so bili v višini 93 % veljavnega plana, med letom se je znesek planiran v rebalansu za leto 2010 s prerezporeditvijo zmanjšal za 1.500 €. V celotnem letu so bila izplačila iz te postavke za sejnine vsem odborom in komisijam v skupni višini 2.793 €. Izplačila so bila izvršena za člane spodaj navedenih odborov in komisij za navedeno število sej:

naziv	število plač. sejnin
Odbor za šport	1
Komisija za mandatna vprašanja, volitve in imenovanja	4
Komisija za izvedbo postopka oddaje neprofitnih stanovanj v najem	4
Statutarno pravna komisija	1
Odbor za družbene dejavnosti	1
Odbor za komunal. dejavnost in urejanje prostora	2
Odbor za gospodarstvo	2
Odbor za kmetijstvo	2
Štab CZ	1

#### 01006 financiranje političnih strank

Politične stranke se financirajo skladno s 26. členom Zakona o političnih strankah, na podlagi katerega lahko stranka, ki je dobila najmanj 50 % glasov potrebnih za izvolitev enega člana sveta lokalne skupnosti, pridobi sredstva iz proračuna. Višina sredstev za financiranje, se določi v proračunu za posamezno proračunsko leto. Pri opredelitvi višine sredstev se izhaja iz izhodišča, da ta ne sme presegati 0,6 % sredstev, ki jih ima lokalna skupnost opredeljene po predpisih, ki urejajo financiranje občin in s katerimi lahko zagotovi izvajanje ustavnih in zakonskih nalog za to leto. V letu 2010 je bilo za financiranje političnih strank planirano in porabljeno 13.500 €. Na podlagi sprejetega in veljavnega proračuna so sredstva prejele naslednje politične stranke:

Politična stranka	Znesek v €
SLS	4.305
LDS	2.526
SDS	2.423
DESUS	1.189
Stranka mladih-Zeleni Evrope	1.164
NSi-Krščanska ljudska stranka	845
SD	555
SNS	493
<b>SKUPAJ</b>	<b>13.500</b>

---

#### **01019002 Izvedba in nadzor volitev in referendumov**

Vsebina podprograma zajema stroške izvedbe in nadzora volitev svetnikov in župana ter volitve v ožje dele občin.

#### **01007 Volitve župana in občinskega sveta**

Pod postavko 01007 so bili planirani stroški izvedbe lokalnih volitev v višini 35.000 EUR, vendar se je izkazalo, da je znesek prenizek in se je zato z prerazporeditvami povečal na 37.646 EUR. Stroški razglasov, glasovnic, objav in obvestil so znašali 19,81 % planiranega zneska. V tem znesku je tudi strošek nabave prosojnih volilnih skrinjic, ki jih je Občina Šmarje pri Jelšah nabavila v okviru skupnega javnega naročila preko Skupnosti občin Slovenije in bodo v uporabi tudi za prihodnje volitve. 7,83 % so znašali stroški poštne; 2,39 % so bili stroški najema prostorov za volišča (tako prostorov v lasti fizičnih oseb kot prostorov v lasti pravnih oseb, ki so izstavili račun).

Največji del, to je skoraj 70 % (na volitvah v letu 2006 je bil ta strošek v višini 71 % planiranega zneska), so pomenili stroški volilnih odborov in občinske volilne komisije s tajnico in njeno namestnico, katerim pripada nadomestilo v točno določeni višini na podlagi zakona o lokalnih volitvah.

---

### **04 SKUPNE ADMINISTRATIVNE SLUŽBE IN SPLOŠNE JAVNE STORITVE**

Področje zajema vse tiste storitve, ki niso v zvezi z določeno funkcijo in ki jih običajno opravljajo centralni uradi na različnih ravneh oblasti.

---

#### **0401 Kadrovska uprava**

Glavni program vključuje sredstva povezana s podelitvijo občinskih nagrad in priznanj

---

#### **04019001 Vodenje kadrovskih zadev**

Vsebina podprograma zajema stroške v zvezi s podelitvijo občinskih nagrad in priznanj.

**04001 Občinske nagrade** so bile realizirane v višini 96% plana, kar v znesku pomeni 2.400 €. Izplačane so bile na podlagi sklepa občinskega sveta v posamični vrednosti 800 €. Prejeli pa so jih Kulturno društvo Anton Aškerc Šmarje -Godba na pihala, Kulturno društvo Sveti Štefan in PGD Mestinje.

#### **0403 Druge skupne administrativne službe**

Glavni program vključuje sredstva za obveščanje javnosti, izvedbo protokolarnih dogodkov, sredstva za kritje stroškov razpolaganja in upravljanja z občinskim premoženjem ter sredstva za poslovne prostore občine.

---

#### **04039001 Obveščanje domače in tuje javnosti**

Podprogram zajema aktivnosti na področju obveščanja domače in tuje javnosti o delu občinskega sveta, župana, občinske uprave, krajevnih skupnosti in drugih institucij, katerih ustanoviteljica je občina Šmarje pri Jelšah.

#### **04004 Objave občinskih predpisov**

Sredstva za porabo so bila v postavki z rebalansom planirana v višini 7.000 €, v veljavnem proračunu pa je z prerazporeditvijo, zaradi prenizko planiranih sredstev, znašal znesek 7.300 €. Realizacija je bila 99,5 % in je znašala 7.265 €. Tu so planirani in realizirani stroški objav občinskih predpisov (Uradni list RS in Inštitut za lokalno samoupravo).

#### **04007 Spletne strani občine**

Na postavki so prikazani stroški vzdrževanja spletne strani občine, ki pa so bili realizirani v višini 387 €, kar je 77 odstotkov veljavnega plana. Tudi na tej postavki je bila opravljena prerazporeditev -300 €, zaradi previsoko planirane porabe stroškov.

---

#### **04039002 Izvedba protokolarnih dogodkov**

V podprogramu so zajeta sredstva za izvajanje protokolarnih zadev in posameznih drugih prireditev, ki jih poleg občine izvajajo društva, javni zavodi in druge neprofitne organizacije.

**04009 Prireditve ob občinskem prazniku** so bile realizirane v višini 10.520 € kar je 100 % veljavnega plana. Med letom so se sredstva predvidena v rebalansu z prerazporeditvijo povišala za 622 € in so v veljavnem



planu znašala 10.522 €. Najvišji znesek porabe so zajemali stroški pogostitev za prireditve ob občinskem prazniku, ki so znašali 4.488 €. Stroški založniških in tiskarskih storitev so znašali 1.694 €, stroški najema šotora in leseni elementi 3.120 € in drugi manjši posamični stroški (okvirjanje, darila, vodenje seje...) 1.218 €.

---

## 06 LOKALNA SAMOUPRAVA

---

Zajema sredstva za delovanje ožjih delov občin

---

### 0602 Sofinanciranje dejavnosti občin, ožjih delov občin in zvez občin

---

Glavni program zajema sredstva za delovanje ožjih delov občin in zvez.

---

#### 06029001 Delovanje ožjih delov občin

---

Podprogram vsebuje sredstva za pokrivanje stroškov, ki omogočajo delovanje Krajevnih skupnosti.

**06005 Nagrade predsednikom KS** so bile izplačane predsednikom desetih Krajevnih skupnosti na podlagi odredbe župana v skladu s Pravilnikom o plačah in plačilih občinskih funkcionarjev in nagrad članov delovnih teles OS ter članov drugih občinskih organov, ki ga je sprejel občinski svet. Osnova za obračun je dvakratna povprečna neto mesečna plača na zaposlenega v RS za mesec december preteklega leta. Višina nagrade je odvisna tudi od števila prebivalcev v KS. Nad 3000 prebivalcev je višina 100%, nad 1000 prebivalcev je 60%, nad 200 prebivalcev je 50% in manj kot 200 prebivalcev 30%. Letna nagrada se izplača v drugi polovici leta, vendar najkasneje do konca novembra. Bruto in neto stroški nagrad so po posameznih Krajevnih skupnostih prikazani v spodnji tabeli:

Naziv krajevne skupnosti	Bruto znesek	Neto znesek
Dol-Sp.Mestinje	613,08	445,07
Kristan vrh	1.018,91	741,78
Lemberg	613,08	445,07
Mestinje	1.018,91	741,78
Sladka Gora	1.018,91	741,78
Sveti Štefan	1.018,91	741,78
Šentvid pri Grobelnem	1.221,82	890,14
Šmarje pri Jelšah	2.033,48	1.483,57
Tinsko	1.018,91	741,78
Zibika	1.018,91	741,78
<b>Skupaj</b>	<b>10.594,20</b>	<b>7.714,53</b>

---

## PU 2000 NADZORNI ODBOR

---

---

### 02 EKONOMSKA IN FISKALNA ADMINISTRACIJA

---

Področje zajema nadzor nad porabo javnih financ

---

#### 0203 Fiskalni nadzor

---

V glavnem programu je zajeto delovno področje nadzornega odbora.

---

##### 02039001 Dejavnost nadzornega odbora

---

Podprogram zajema sredstva za izplačilo nadomestila za nepoklicno opravljanje funkcije in plačila za posebne naloge nadzora.

Nadzorni odbor je najvišji organ nadzora javne porabe v občini, ki nadzira pravilnost in smotrnost poslovanja. Je neodvisen organ in ima samostojen finančni načrt. Program dela določi z letnim programom, ki vsebuje vrste nadzora in vire sredstev za obdobje enega proračunskega leta. Šteje pet članov.

V okviru svojih pristojnosti nadzorni odbor:

- opravlja nadzor nad razpolaganjem s premoženjem občine,
- nadzoruje namenskost in smotrnost porabe proračunskih sredstev,
- nadzoruje finančno poslovanje uporabnikov proračunskih sredstev.

**02004 Dejavnost nadzornega odbora** je bila planirana v višini 3.321 €, realizirana pa v višini 1.079 € kar je 32,5 % plana. V postavki so zajeti stroški sejin za 2 seji NO v skupni višini 413 €; plačila po pogodbah za opravljene nadzore PU v skupni višini 562 € in stroški pisarniškega materiala 104 €.

## PU 3000 ŽUPAN

V veljavnem planu je bilo pri proračunskem uporabniku planirano 106.500 €, kar je 1.500 € več, kot je bilo predvideno v rebalansu za leto 2010. Povečanje je zaradi prenizko planiranih sredstev na proračunski postavki 04010 - stroški sprejemov, prireditve in drugih dogodkov. Prerazporeditev je razvidna iz stolpcev sprejeti in veljavni proračun.

## 01 POLITIČNI SISTEM

### 0101 Politični sistem

#### 01019003 Dejavnost župana in podžupanov

Podprogram zajema sredstva za delovanje župana in podžupanov. Župan je organ občine, ki predstavlja in zastopa občino. Njegove naloge so določene v Zakonu o lokalni samoupravi in statutu občine. Svojo funkcijo lahko opravlja poklicno ali nepoklicno. Občinskemu svetu predlaga v sprejem proračun občine, rebalans, zaključni račun ter odloke in druge akte iz pristojnosti občinskega sveta. Župan imenuje in razrešuje podžupana izmed članov občinskega sveta, skrbi za izvajanje odločitev občinskega sveta in objavo sprejetih predpisov. Je odredbodajalec za vsa področja in odgovoren za izvrševanje celotnega proračuna.

#### 01010 Nadomestila za neprofesionalno opravljanje funkcije

Postavka zajema izplačila nadomestil za neprofesionalno opravljanje funkcije županu in podžupanoma v skladu s Pravilnikom o plačah in plačilih občinskim funkcionarjem. Za nepoklicno opravljanje funkcije je župan v letu 2010 prejel 19.849 € bruto oziroma mesečno povprečno 1.654 € bruto. Knjižnici pa smo na podlagi zahtevkov refundirali 33,3 % plače in stroškov dela (malica, potni stroški), kar je v letu 2010 znašalo 15.478 €.

#### 010100 Neprofesionalno opravljanje funkcije-podžupani

V tej proračunski postavki so bile planirane nagrade podžupanov, ki so se prav tako izplačale na podlagi meril iz Pravilnika o plačah funkcionarjev. V letu 2010 sta prejela mesečno nagrado za opravljanje funkcije podžupana Janko Šket in Stanko Javornik, oba v skupnem bruto znesku 10.842 €, izplačila pa so se nanašala na mesece od decembra 2009 do oktobra 2010 (vsak ½). Skupna realizacija na PP je bila za izplačila podžupanoma 85 odstotna, glede na plan.

#### 01011 Materialni stroški-reprezentanca

Planirani znesek 2.200 € je bil realiziran v višini 1.964 €, kar je 89 % veljavnega plana, v njem pa so zajeta plačila za reprezentanco 1.060 € in za stroške mobitela 904 €.

#### 01012 Odnosi z javnostjo

Planiran znesek 19.500 € je bil realiziran v višini 18.472 €, kar pomeni 95%. Za porabo sredstev so bile sklenjene pogodbe z navedenimi izvajalci informativnih storitev, ki so prikazani v spodnji tabeli:

Izvajalec-višina pogodbe	Realizirano v l. 2010 v €
Gora d.o. o Rogaška Slatina - 4.000 €	4.000
VTV studio d.o.o. Velenje – 3.500 €	2.472
TV Celje d.o.o. Celje – 3.600 €	3.600
Radio Štajerski val d.o.o – 6.000 €	6.000
Drugi svet d.o.o Šmarje – 2.400 €	2.400
<b>Skupaj</b>	<b>18.472</b>

## 04 SKUPNE ADMINISTRATIVNE SLUŽBE IN SPLOŠNE JAVNE STORITVE

---

**0403 Druge skupne administrativne službe**  
**04039002 Izvedba protokolarnih dogodkov**

---

V podprogramu so zajeta sredstva za izvajanje protokolarnih zadev in posameznih drugih prireditev, ki jih poleg občine izvajajo tudi društva, javni zavodi in druge neprofitne organizacije

**04008 Pokroviteljstva občine**

Za ta namen je bilo za razne prireditve in proslave, ki jih organizirajo društva, zavodi in druge nepridobitne organizacije planirano 9.500 €, porabljenih pa 9.140 €. Od tega je bilo razdeljeno na podlagi Pravilnika o sofinanciranju programov društev ter sofinanciranju in pokroviteljstvu prireditev in na podlagi javnega razpisa 8.840 €. 160 € pa je bilo donatorskih sredstev Lions klubu Rog.Slatina, nakazano na podlagi pogodbe in izdanega računa za dobrodelno prireditev. Sredstva odobrena z razpisom so bila nakazana sledečim prejemnikom:

Prijavitelj na javni razpis:	Znesek v €
PGD Sveti Štefan – 25.tekmovanje za Memorial Š.Krumpaka in 12. pionirsko tekmovanje	500
Zveza društev upokojencev –mednarodna kulturna prireditev upokojencev	350
Vinogradniško društvo Sv.Štefan – prireditev 17.pohod turistična osmica in materinski dan	600
Območ.združ.veteranov vojne za Slovenijo-delovanje društva	510
Območ.združenje slovenskih častnikov Šmarje-delovanje društva	330
PGD Zibika – prireditev Jernejeva nedelja	500
PGD Kristan vrh – 4. mednarodni mladinski gasilski tabor	500
PGD Mestinje – tekmovanje za pokal Mestinja	350
Radio klub Rogaška Slatina – delovanje društva	160
Glasbena šola Rog. Slatina – izdelava monografije in mednarodno srečanje šol	400
Društvo upokojencev Grobelno –izvedba prireditve Martinovanje	390
Moto klub Šparon Riders Šmarje –6.blagoslov Šp. R.,1.srečanje motoristk in Moto zbor	600
PGD Šmarje pri Jelšah – 130 obletnica delovanja društva	1.000
Javni zavod Knjižnica Šmarje – priprava in izdaja zbornika Univerze za tretje življenjsko obdobje	700
ZŠAM Rog. Slatina – delovanje društva	350
Konjeniško društvo Sv.Štefan – »žegnanje konj«	600
Ribiška družina Sotla – delovanje društva	500
Društvo Big-Band Šmarje pri Jelšah– samostojni letni koncert	500
<b>Skupaj sredstva pridobljena na razpisu</b>	<b>8.840</b>

**04010 Stroški sprejemov, prireditev in drugih dogodkov**

Na tej proračunski postavki je bilo planiranih v rebalansu 23.300 €, med letom so se z prerazporeditvijo sredstva za porabo dvignila na višino 24.800 €, porabljeno pa je bilo 23.614 €. Nanašali so se na :

Založniške in tiskarske storitve za vabila in čestitke	2.823
Nakup katalogov Staneta Jagodiča	1.080
Oglaševanje - voščila	711
Gostinske storitve in reprezentanca	12.243
Fotografije prireditev in drug splošni material	566
Stroški najema šotora(otvoritev Rotovža) in lovskega doma v Šmarju (srečanje LD)	1.180
Drugi stroški (novoletna poslovna darila, ozvočenja in glasbeni nastopi na prireditvah, prevozi na prireditve ...)	5.011
<b>SKUPAJ</b>	<b>23.614</b>

---

**PU 4001 OBČINSKA UPRAVA-OBČINSKI URAD**

---

**04 SKUPNE ADMINISTRATIVNE SLUŽBE IN SPLOŠNE JAVNE STORITVE**

---

**0403 Druge skupne administrativne službe****04039003 Razpolaganje in upravljanje z občinskim premoženjem**

---

Podprogram zajema razpolaganje in upravljanje z občinskim premoženjem: pravno zastopanje občine, str. sodnih postopkov in izvršb, upravljanje in tekoče vzdrževanje poslovnih prostorov, investicije in investicijsko vzdrževanje poslovnih prostorov v lasti občine.

#### **04011 Pravno zastopanje, sodni in notarski stroški in drugo**

Ta postavka je bila v letu 2010 planirana v višini 15.291 €, porabljenih pa je bilo 10.334 €. Sredstva so bila porabljenjena za notarske storitve(overitve) 3.552 €; za odvetniške storitve 1.066 €, za storitev izdelave kupoprodajnih pogodb 4.038 € in za plačilo zavarovanja pravne zaščite 1.678 €.

## **06 LOKALNA SAMOUPRAVA**

Področje zajema dejavnost, ki se nanaša na sodelovanje in združevanje lokalne skupnosti z drugimi organizacijami, dejavnost spodbujanja skladnega regionalnega razvoja, koordinacijo na lokalni, regionalni in državni ravni, dejavnost ožjih delov občine, investicijska vlaganja v občinsko upravno zgradbo in opremo. Za nemoteno delovanje občinskih strokovnih služb je potrebno zagotavljati sredstva za plače, materialne stroške in sredstva za delovanje ožjih delov občine, to je krajevnih skupnosti. Občine kot temeljne samoupravne lokalne skupnosti v okviru veljavnih predpisov samostojno urejajo in opravljajo svoje zadeve ter izvršujejo naloge, ki so nanjo prenesene z zakoni.

### **0603 Dejavnost občinske uprave**

Glavni program vključuje sredstva za delovanje občinske uprave

#### **06039001 Administracija občinske uprave**

Podprogram zajema plače zaposlenih v občinski upravi, v javnih delih in KS-ih ter materialne stroške za njihovo delovanje.

#### ***Zakonske in druge pravne podlage***

- Zakon o javnih financah
- Zakon o delovnih razmerjih
- Zakon o javnih uslužbencih
- Zakon o sistemu plač v javnem sektorju
- Kolektivna pogodba za javni sektor
- Sistemizacija delovnih mest
- Zakon o dostopu informacij javnega značaja

#### **060071 Plače delavcev občinske uprave**

V proračunski postavki plače delavcev občinske uprave so zajeta sredstva za osnovne plače, dodatke za delovno dobo in drugi dodatki, regres za letni dopust, povračilo stroške prehrane med delom, povračila stroškov prevoza na delo in z dela, jubilejne nagrade, odpravnine, prispevek za pokojninsko in invalidsko zavarovanje, prispevek za obvezno zdravstveno zavarovanje, prispevek za poškodbe pri delu in poklicne bolezni, prispevek za zaposlovanje, prispevek za starševsko varstvo in premije kolektivnega dodatnega pokojninskega zavarovanja. Sredstva za plače so bila planirana v višini 604.870 €, realiziranih pa je bilo 590.437 €. V naslednji tabeli prikazujemo analizo stroškov plač podrobneje in v primerjavi med planom ter realizacijo leta 2010 za zaposlene, katerih stroški plač bremenijo gornjo proračunsko postavko. V letu 2010 je bilo načrtovanih v občinski upravi 23 delovnih mest, kar je predstavljalo tudi dejansko stanje zasedenih delovnih mest na dan 31.12.2010.

**Stroški plač za dva delavca zaposlena v Skupnem organu občinske uprave so posebej prikazani pod PU 4006 – skupni organ občinske uprave za CZ in požarno varnost.** Tudi v spodnji tabeli sta povsod izvzeta, v tabelah, ki so sestavni del poslovnega poročila pa so zajeti vsi zaposleni delavci skupaj.

## **PLAČE IN DRUGI IZDATKI ZAPOSLENIM V OBČINSKI UPRAVI V LETU 2010**

Vrsta izplačila	Veljavni plan 2010	Realizacija 2010	Index Rel./plan
<b>SKUP. STR. DELA (1+2+3+4+5+6+7)</b>	<b>604.870</b>	<b>590.437</b>	<b>97,6</b>
<b>1. Bruto plače in dodatki</b>	<b>465.750</b>	<b>458.926</b>	<b>98,5</b>
<i>Osnovne plače</i>	<i>416.750</i>	<i>411.652</i>	<i>98,8</i>
<i>Boleznine</i>	<i>10.000</i>	<i>8.452</i>	<i>84,5</i>
<i>Dodatki na plače</i>	<i>39.000</i>	<i>38.822</i>	<i>99,5</i>

<i>Sredstva za delovno uspešnost</i>	0	0	
<b>2. Regres za letni dopust</b>	<b>18.000</b>	<b>17.415</b>	<b>96,8</b>
<b>3. Povračila in nadomestila</b>	<b>36.100</b>	<b>30.945</b>	<b>85,7</b>
<i>Stroški prehrane med delom</i>	<i>19.300</i>	<i>18.033</i>	<i>93,4</i>
<i>Prevoz na delo in iz dela</i>	<i>16.800</i>	<i>12.911</i>	<i>76,9</i>
<b>4. Drugi izdatki-jubilejne nagrade</b>	<b>600</b>	<b>578</b>	<b>96,3</b>
<b>5. Prispevki delodajalca za soc. var.</b>	<b>74.325</b>	<b>72.771</b>	<b>97,9</b>
<b>6. Premije kol.dodat.pokoj. zavarovanje</b>	<b>10.095</b>	<b>9.802</b>	<b>97,1</b>
<b>Število opravljenih ur v letu</b>		<b>47.776</b>	
<i>- redno delo</i>		<i>46.488</i>	
<i>- bolezni v breme delodajalca</i>		<i>1.288</i>	
<b>Število delavcev na podlagi ur</b>		<b>22,9</b>	
<b>Poprečna mesečna bruto plača na zaposlenega v občinski upravi *</b>		<b>1.662</b>	
Popr. mesečna bruto plača na zap. v RS		1.491	
<i>Razmerje med BOD obč. upr. in RS</i>		<i>1.11</i>	
<b>Poprečna mesečna neto plača na zaposlenega v občinski upravi *</b>		<b>1.137</b>	
Popr. mes. neto plača na zap. RS		964	
<i>Razm. med neto pl.obč.u. in RS**</i>		<i>1.18</i>	

\* poprečna bruto in neto plača na zaposlenega v občinski upravi je izračunana za vse zaposlene delavce po delovnih urah brez dveh delavcev skupnega organa OU

\*\*Vir: Podatki Republiškega zavoda za statistiko

#### 0600941 Materialni stroški občinske uprave

so bili v letu 2010 planirani v višini 133.960 €, realizirani pa 83 % plana kar je 111.126 €. Postavka zajema sredstva za pisarniški material in storitve, založniške in tiskarske storitve, časopise, revije in strokovno literaturo, sredstva za pokrivanje stroškov računalniških in revizorskih storitev, stroškov telefona in pošte, dnevnice in kilometrine za službena potovanja, uniforme in službeno obleko in drugo. Med letom je bilo opravljenih tudi nekaj prerazporeditev iz konta na konto, kar je razvidno v tabelah med sprejetim in veljavnim planom, vendar so bile vse postavke opravljene znotraj PP.

V naslednji tabeli prikazujemo porabo bolj podrobno po analitičnih kontih in strukturne deleže materialnih stroškov:

<b>Vrsta stroškov</b>	<b>Realizacija</b>	<b>struktura</b>
1. Pisarniški material in storitve	11.027	9,92
2. Čiščenje prostorov (čistilni servis)	5.507	4,96
3. Časopisi, revije, strok. literatura, uradni listi, poročevalec	4.330	3,90
4. Stroški oglaševanja in tiskanja	954	0,86
5. Računalniške storitve	8.370	7,53
6. Revizorske storitve	4.680	4,21
7. Drugi splošni material in drobn inventar	2.829	2,55
8. Uniforme in službena obleka	1.715	1,54
9. Zdravniški pregledi zaposlenih	1.980	1,78
10. Električna energija	2.690	2,42
11. Poraba kuriv za ogrevanje prostorov	5.105	4,59
12. Voda in komunalne storitve	393	0,35
13. Odvoz smeti	726	0,65
14. Str. telefona in GSM aparatov	12.014	10,81
15. Poština in kurirske storitve	9.643	8,68
16. Druge storitve komunikacija in komunale	2.292	2,06
17. Stroški službenega vozila (gorivo, vzdrževanje, popravila in zavarovanje)	6.638	5,97
18. Dnevnice za službena potovanja v državi	182	0,16
19. Potni stroški za službena potovanja v državi	5.163	4,65
20. Vzdrževanje prostorov in opreme v občinski upravi	2.336	2,10
21. Zavarovalne premije za opremo, zgradbe in odgovornost	1.954	1,76
22. Najem poslovnih prostorov (za arhiv)	504	0,45
23. Najem računalniške in programske opreme	3.277	2,95
24. Najem druge opreme (fotokop. stroj)	4.021	3,63
25. Strokovno izobraževanje zaposlenih – plačilo kotizacij	3.409	3,07

26. Plačilo raznih članarin (ZOS in SOS)	2.823	2,55
27. Plačila storit. org.poobl.za plačilni promet in bančnih storit.	4.782	4,30
28. Drugi operativni odhodki (razni manjši)	1.782	1,60
<b>SKUPAJ MATERIALNI STROŠKI :</b>	<b>111.126</b>	<b>100</b>

#### **06039002 Razpolaganje in upravljanje s premoženjem**

Podprogram zajema sredstva za investicije v upravne prostore, nakup opreme in prevoznih sredstev

#### **0601341 Nakup opreme-občinska uprava**

Za nakup opreme je bil v 2010 planiran znesek 9.500 € in realiziran v višini 7.475 €, kar je 78% planiranih sredstev. Od tega je bilo za nabavo strojne in programske računalniške opreme porabljenih 6.299 €, za drugo opremo pa 1.176 €.

### **08 NOTRANJE ZADEVE IN VARNOST**

Področje porabe zajema naloge na področju prometne in notranje varnosti v občini

#### **0802 Policijska in kriminalistična dejavnost**

Glavni program zajema sredstva za zagotavljanje prometne in notranje varnosti v občini.

#### **08029001 Prometna varnost**

Podprogram zajema sredstva za delovanje sveta za preventivo in vzgojo v cestnem prometu.

#### **08001 Delovanje sveta za preventivo in vzgojo v cestnem prometu**

Na proračunski postavki je bilo planiranih 5.400 €, realiziranih pa 89 %, kar v znesku pomeni 4.822 €. Poraba sredstev na tej postavki je prikazana v spodnji tabeli:

<b>Vrsta stroška</b>	<b>Znesek v €</b>	<b>struktura</b>
Povračila stroškov članom SPV ob sodelovanju v raznih akcijah	2.352	48,78
Kresničke, rumene rutice, medalje	553	11,47
Stroški nagrad za tekmovanja o prometu	810	16,80
Prevoz otrok v akciji »Kaj veš o prometu«	600	12,44
Gostinske storitve	473	9,81
Drugi manjši stroški	34	0,70
<b>Skupaj</b>	<b>4.822</b>	<b>100</b>

## **PU 4002 ODDELEK ZA GOSPODARSTVO**

Za aktivnosti, ki so se v letu 2010 izvajale v oddelku za gospodarstvo je bilo v proračunu **namenjenih 1.066.852 € sredstev, porabljenih pa 880.326 €**, kar je 83 % glede na plan, in sicer:

- za področje skupne administrativne službe, kamor sodijo javne E-točke in stroški nakupa in prodaje občinskega premoženja, sredstva v višini 10.947 €;
- za področje lokalne samouprave, kamor sodi sofinanciranje RASR in plače delavcev javnih del v turizmu, sredstva v višini 13.860 €;
- za področje kmetijstva 156.029 €;
- za področje gospodarstva, kamor sodi pospeševanje malega gospodarstva in turizma, sredstva v višini 132.701 €;
- za področje prostorskega planiranja in stanovanjsko dejavnost 535.000 €;
- za področje socialnega varstva – subvencioniranje najemnin, sredstva v višini 21.304 €;
- za področje servisiranja javnega dolga – 10.484 €.

Pri tem je potrebno posebej opozoriti, da konec leta občinska uprava Občinskemu svetu ni predložila v sprejem rebalansa in je bilo zato potrebno izvesti skrajno varčevanje na vseh postavkah, kar je tudi odraz nekoliko nižje realizacije.

**Poleg navedenih dejavnosti se oddelek za gospodarstvo ukvarja tudi z nekaterimi dejavnostmi, za katere pa v okviru oddelka niso izkazani stroški:**

- gospodarjenje z občinskim stvarnim premoženjem: oddajanje poslovnih prostorov in zemljišč v najem ter sodelovanje pri pokrivanju in delitvi skupnih obratovalnih stroškov lastnikom skupnih stavb (Aškerčev trg 11 in 12) ter najemnikom;
- izvajanje postopkov prodaje občinskega stvarnega premoženja: zemljišča, stanovanja, stanovanjske hiše, poslovni prostori;
- sodelovanje pri prostorskem planiranju: predvsem pri pridobivanju projektne dokumentacije v zvezi z ureditvijo poslovnih con ter prizadevanja za pridobitev sredstev na javnih razpisih;
- izvajanje postopkov nabave občinskega stvarnega premoženja, zemljišča – stavbna ali kmetijska, potrebna za izvedbo projektov uvrščenih v NRP.

---

## **04 SKUPNE ADMINISTRATIVNE SLUŽBE IN SPLOŠNE JAVNE FINANCE**

---

### ***0402 Informatizacija uprave***

Glavni program vključuje sredstva za vzpostavitev informacijske infrastrukture in za elektronske storitve.

#### ***04029001 Informatizacijska infrastruktura***

Vsebinska podprograma je vzpostavitev e-občine-infrastruktura.

#### **04002 Javne E-točke z brezžičnim dostopom**

Občina Šmarje pri Jelšah se je leta 2007 s sedmimi projekti prijavila na javni razpis za postavitev ali nadgradnjo javnih e-točk z brezžičnim dostopom do svetovnega spleta Ministrstva za gospodarstvo, Direktorata za elektronske komunikacije. V letu 2007 so bile tako vzpostavljene e-točke z brezžičnim dostopom na centralni OŠ v Šmarju pri Jelšah ter šestih njenih podružnicah.

V letu 2008 smo brezžični dostop do svetovnega spleta razširili še s šestimi novimi vstopnimi e-točkami na naslednjih lokacijah: Spodnje Tinsko, Nova vas, Zibika, Škofija, Šentvid pri Grobelnem in Šmarje pri Jelšah (stara šola).

V letu 2009 smo brezžično omrežje tako razširili z dvema novima vstopnima e-točkama z brezžičnim dostopom, in sicer na naslednji lokaciji:

- lokacija oddajnika: Grobelno, območje pokrivanja oddajnika: Grobelno;
- lokacija oddajnika: Belo pri Šmarju, območje pokrivanja oddajnika: Belo pri Šmarju.

Ker krajani niso izkazali novih potreb za vzpostavitev novih e-točk smo v letu 2010 sistem samo še vzdrževali, za kar smo porabili 246 €.

---

### ***0403 Druge skupne administrativne službe***

#### ***04039003 Razpolaganje in upravljanje z občinskim premoženjem***

#### **04012 Stroški nakupa in prodaje občinskega premoženja**

Planirana sredstva v višini 10.750 € smo v celoti porabili. V zvezi z nakupi in prodajo občinskega premoženja se pojavljajo različni stroški, ki jih pokrivamo iz te postavke in so nujno potrebni, da lahko speljemo postopek prodaje. Med te stroške spadajo cennitve premoženja, objave prodaj premoženja, parcelacije in podobni stroški.

---

## **06 LOKALNA SAMOUPRAVA**

---

### ***0601 Delovanje na področju lokalne samouprave***

Glavni program se nanaša na področje regionalnega razvoja, procese usklajevanja razvojnih aktivnosti na lokalni, regionalni in razvojni ravni ter na združevanje lokalne skupnosti v organizacije, kjer se združujejo skupni interesi občin.

#### ***06019003 Povezovanje lokalnih skupnosti***

Povezovanje lokalnih skupnosti za doseganje skupnih interesov občin.

#### **06004 Sofinanciranje Razvojne agencije savinjske regije**

Razvojna agencija savinjske regije opravlja za vse občine v tej regiji določene razvojne naloge, ki se nanašajo na pripravo podlag za kandidiranje na javnih razpisih, predvsem razpisih Razvoj regij in Razvoj obmejnih območij

s Hrvaško. Na podlagi pogodbe o medsebojnih razmerjih in pogodbe o sofinanciranju izvajanja nalog spodbujanja regionalnega razvoja je morala Občina Šmarje pri Jelšah v letu 2010 zagotoviti 3.398,71 €. Od tega je bilo porabljenih 2.832,25 €, zadnji zahtevek za mesec december v višini 566,45 € bremeni proračun za leto 2011.

### **0603 Dejavnost občinske uprave**

#### **06039001 Administracija občinske uprave**

### **06072 Plače delavcev javnih del v turizmu**

V začetku leta 2010 smo, na podlagi prijave na javni razpis, pridobili pozitiven sklep za sofinanciranje dejavnosti javnih del v turizmu. Odobreno je bilo eno delovno mesto s srednjo izobrazbo za dobo 12 mesecev. Sredstva za 11 mesecev izvajanja javnih del smo načrtovali in porabili v letu 2010 v višini 11.027,52 €, za izvajanje del v mesecu decembru 2010, pa bodo stroški v višini 980 € bremenili leto 2011.

## **11 KMETIJSTVO, GOZDARSTVO IN RIBIŠTVO**

Področje porabe 11 KMETIJSTVO, GOZDARSTVO IN RIBIŠTVO zajema izvajanje programov na področju kmetijstva (prestrukturiranje kmetijstva in živilstva, razvoj podeželja in podporne storitve za kmetijstvo), gozdarstva (gozdna infrastruktura) in ribištva. Lokalna skupnost v skladu z zakonodajo zagotavlja pogoje za ohranjanje in razvoj kmetijstva, gozdarstva in podeželja na območju občine. Zato področje porabe zajema aktivnosti, ki se nanašajo na pospeševanje in podporo kmetijski in gozdarski dejavnosti ter razvoj podeželja.

Področje zajema izvajanje programov na področju kmetijstva, gozdarstva in ribištva.

Za kmetijske dejavnosti smo v proračunu za leto 2010 planirali sredstva v višini 160.665 €. Porabili smo 156.029,25 €, kar pomeni 97 % realizacijo. Večji del sredstev s področja kmetijstva se namenja za subvencije za različne kmetijske ukrepe, ki jih dodeljujemo na podlagi izvedenega javnega razpisa. Za ta namen smo zagotovili 115.612 €, porabili pa 113.612 € sredstev. V spodnji tabeli prikazujemo pregled finančne realizacije kmetijskih subvencij za leto 2010. Podrobnejši opisi realizacije po posameznih kmetijskih ukrepih so prikazani v nadaljevanju v okviru posamezne proračunske postavke.

V sklopu kmetijske dejavnosti se zagotavljajo še sredstva za postavko obnova vasi, stroški drugih programov v kmetijstvu in zavetišče za živali. Te postavke so podrobneje obrazložene v nadaljevanju.

### **PREGLED FINANČNE REALIZACIJE DODELJENIH KMETIJSKIH SUBVENCIJ V LETU 2010** v €

Kmetijski ukrep	PP	Razpisana sredstva	Izplačana sredstva	Nerealizirano
<b>NALOŽBE V KMETIJSKA GOSPODARSTVA</b>		<b>skupaj</b>		
- naložbe	<b>11003</b>	<b>115.612,00</b>	<b>109.712,00</b>	<b>2.000,00</b>
- agromelioracije			<b>3.900,00</b>	<b>/</b>
<b>POMOČ ZA PLAČILO ZAVAROVALNIH PREMIJ</b>	<b>11008</b>	<b>960,00</b>	<b>960,00</b>	<b>/</b>
<b>ZAGOTAVLJANJE TEHNIČNE PODPORE</b>				
- izobraževanja – tečaji	<b>110091</b>	<b>6.200,00</b>	<b>6.024,00</b>	<b>176,00</b>
- programi društev	<b>11006</b>	<b>16.810,00</b>	<b>16.810,00</b>	<b>/</b>
<b>NALOŽBE ZA OPRAVLJANJE DOPOLNILNE DEJAVNOSTI</b>	<b>11005</b>	<b>2.520,00</b>	<b>2.405,00</b>	<b>115,00</b>
<b>SKUPAJ</b>		<b>142.102,00</b>	<b>139.811,00</b>	<b>2.291,00</b>

### **1102 Program reforme kmetijstva in živilstva**

Program vključuje sredstva za strukturne ukrepe v kmetijstvu in živilstvu in sredstva za razvoj in prilagajanje podeželskih območij.

#### **11029001 Strukturni ukrepi v kmetijstvu in živilstvu**

Podprogram vsebuje sredstva za podporo in prestrukturiranje rastlinske proizvodnje, živinorejske proizvodnje in prenovu kmetijske proizvodnje.



### **11003 Podpore za prestrukturiranje in prenovo kmetijske proizvodnje**

Sredstva s te postavke smo namenili za **sofinanciranje naložb v kmetijska gospodarstva za primarno proizvodnjo**. Od planiranih 115.612 € smo realizirali 113.612 € oz. 98%. Sredstva smo dodeljevali za posodabljanje kmetijskih gospodarstev v živinorejsko in rastlinsko proizvodnjo ter za urejanje pašnikov s ciljem zmanjšati proizvodne stroške, izboljšati in preusmeriti proizvodnjo in njeno kakovost, ohranjati in izboljšati naravno okolje, higienske razmere in standarde za dobro počutje živali. Za ukrep naložbe v kmetijska gospodarstva za primarno proizvodnjo je bilo 58-im vlagateljem dodeljenih 109.712 € subvencijskih sredstev.

Poleg omenjenih naložb smo v okviru tega ukrepa v letu 2010 zagotovili tudi sredstva za izvedbo agromelioracijskih del, kot so stroški odstranjevanja zarasti, skal, planiranja, stroški vzpostavitve travinje, vse z namenom, da se zagotovi lažje obdelovanje in izkoriščanje kmetijskih površin. Subvencijo za izvedbo agromelioracijskih del smo dodelili 6-im upravičencem v skupni višini 3.900 €.

Pri dodeljevanju subvencij je strokovna komisija upoštevala predvsem naslednje kriterije:

- program oziroma mnenje o upravičenosti in ekonomičnosti investicije, ki ga je pripravila Kmetijsko svetovalna služba Šmarje pri Jelšah,
- dejansko stanje na kmetijskem gospodarstvu, ugotovljeno na podlagi ogleda komisije (obseg proizvodnje, dolgoročna perspektivnost kmetije),
- realno predračunsko vrednost investicije.

Potrebno je poudariti, da so nosilci kmetijskih gospodarstev s pomočjo dodeljenih sredstev s strani Občine Šmarje pri Jelšah v letu 2010 dejansko realizirali za cca. 550.000 € investicij, kar je pomemben podatek za občino kot je Šmarje pri Jelšah, kjer se prebivalci pretežno ukvarjajo prav s kmetijstvom.

---

### ***11029002 Razvoj in prilagajanje podeželskih območij***

Podprogram vključuje sredstva za projekt Šmarska klet, sredstva za projekt razvoj turizma v zidanicah v Obsotelju in na Kozjanskem, podporo razvoju dopolnilne dejavnosti, podporo interesnemu povezovanju (društva).

### **11004 Obnova vasi**

V letu 2009 je RA Sotla, ki izvaja razvojne naloge in programe za potrebe območja Obsotelja in Kozjanskega pridobila pozitivno odločbo o sofinanciranju projekta Promocija Turizem v sožitju z naravo s sredstvi Evropskega kmetijskega sklada za razvoj podeželja. Občina Šmarje pri Jelšah skupaj z občinami soustanoviteljicami Razvojne agencije Sotla (Kozje, Podčetrtek, Rogatec in Rogaška Slatina) sofinancira projekt. V letu 2010 je tako občina Šmarje pri Jelšah za izvedbo tega projekta zagotovila in tudi porabila 5.185 €. Na postavki Obnova vasi so ostala neporabljena sredstva, v višini 1.088 €, ki so bila planirali za lastno udeležbo pri projektih, v okviru predvidenih državnih razpisov v letu 2010.

### **110040 Podeželski objekti**

Postavka je namenjena projektu »Šmarska klet«, ki se je pričel v letu 2010. Občina želi z investicijo v obnovo kletnih prostorov v hiši Celjska cesta 6 zagotoviti prostor za medgeneracijsko druženje, prostor za delovanje društev in organizacij (Društvo vinogradnikov Trta in Društvo kmetič Ajda) in prostore za zagotovitev izvajanja prostočasnih aktivnosti. V proračunu za leto 2010 smo na tej postavki planirali sredstva v višini 5.040 €, porabili pa 4.032 €. Sredstva so bila porabljena za uspešno zaključeno prvo fazo projekta »Šmarska klet«, in sicer za pripravo DIIP s CBA analizo, ki ga je izdelalo podjetje Oikos iz Domžal. S projektom kandidiramo na razpis Ministrstva za kmetijstvo – ukrep 322. Obljubljeno je bilo, da bo razpis konec lanskega leta objavljen, vendar se to ni zgodilo, zato candidature ni bilo mogoče izvesti. Skoraj vsi stroški tega projekta bodo zato bremenili leto 2011. Predvideno je, da bo razpis objavljen v mesecu marcu 2011. Celotna vrednost projekta je 135.422 €.

### **11005 Podpora razvoju dopolnilnih dejavnosti**

Sredstva s te postavke smo na podlagi izvedenega javnega razpisa namenili za **izobraževanja in usposabljanja nosilcev kmetijskih gospodarstev**. Skupaj smo dodelili 6 subvencij za izobraževanja na temo predelave kmetijskih produktov oziroma za pridobitev poklicne kvalifikacije bodočih nosilcev dopolnilne dejavnosti na kmetiji. Poleg teh subvencij smo dodelili tudi eno subvencijo za **naložbo za opravljanje dopolnilne dejavnosti na kmetiji**. Skupno smo od planiranih 2.520 € za omenjene podpore porabili 2.405 € sredstev.

### **11006 Podpora stanov. in interes. povezovanju - društva**

Sredstva v višini 16.810 € smo namenili za **sofinanciranje programov kmetijskih društev**, ki delujejo na območju občine ali regije in se po pravilniku lahko sofinancirajo v okviru ukrepa **Zagotavljanje tehnične**

**podpore v kmetijstvu.** Predmet sofinanciranja so bili stroški izobraževanj in usposabljanj, svetovalnih storitev, organizacije forumov, tekmovanj, razstav in sejmov.

V letu 2010 smo sofinancirali naslednja kmetijska društva:

- *v občini:*
  - Društvo vinogradnikov in kletarjev Trta,
  - Društvo čebelarska družina Šmarje,
  - Konjeniško društvo Sv. Štefan
  - Vinogradniško društvo »Štefan« Sveti Štefan.
- *na območju Obsotelja in Kozjanskega:*
  - Društvo kmetič Ajda,
  - Društvo podeželske mladine.
  - Društvo prašičerejcev,
  - Strojni krožek Sejalec,
  - Društvo govedorejcev.
- *na območju regije:*
  - Društvo rejcev drobnice Cekin.

Pri sofinanciranju društev upoštevamo kot kriterij vsebino programa društva s proučitvijo aktivnosti za čim širši krog članstva, število vključenih članov iz naše občine ter uspeh pri realizaciji programa v preteklem letu. Sofinanciranje kmetijskih društev smo izvedli na podlagi javnega razpisa. Na razpis se je prijavilo 10 društev, ki delujejo v občini oziroma na območju Obsotelja in Kozjanskega ter 1 društvo iz regije.

V spodnji tabeli so prikazana sredstva, ki smo jih dodelili posameznim kmetijskim društvom v letu 2010.

## SREDSTVA DODELJENA ZA PROGRAME KMETIJSKIH DRUŠTEV

Z.št.	DRUŠTVO	Št. članov	Znesek v €
1.	DRUŠTVO VINOGRADNIKOV IN KLETARJEV »TRTA« ŠMARJE PRI JELŠAH	201	4.100
2.	DRUŠTVO KMETIČ AJDA ŠMARJE PRI JELŠAH	125	4.100
3.	DRUŠTVO PODEŽELSKJE MLADINE ŠMARJE	93	2.000
4.	GOVEDOREJSKO DRUŠTVO ŠMARJE PRI JELŠAH	52	2.100
5.	DRUŠTVO ČEBELARSKA DRUŽINA ŠMARJE	41	1.350
6.	STROJNI KROŽEK SEJALEC	89	900
7.	DRUŠTVO PRAŠIČEREJCEV	28	700
8.	KONJENIŠKO DRUŠTVO SV. ŠTEFAN	25	660
9.	VINOGRADNIŠKO DRUŠTVO »ŠTEFAN« SVETI ŠTEFAN	87	650
10.	DRUŠTVO REJCEV DROBNICE CEKIN, CELJE	10	250
SKUPAJ		751	16.810

### 11029004 Ukrepi za stabilizacijo trga

Podprogram zajema sredstva za neposredna plačila v kmetijstvu (premije).

#### 11008 Neposredna plačila v kmetijstvu (premije)

Na podlagi izvedenega kmetijskega razpisa za leto 2010 smo sredstva v okviru ukrepa dodeljevali za sofinanciranje stroškov zavarovalnih premij za zavarovanje živali. Namen ukrepa **pomoč za plačilo zavarovalnih premij** je zmanjšati tveganja zaradi bolezni živali na kmetijskih proizvodnji.

Višina sofinanciranja občine je razlika med višino sofinanciranja zavarovalne premije iz nacionalnega proračuna do 50 % opravičljivih stroškov zavarovalne premije.

Za navedene subvencije smo v letu 2010 porabili 960 € in tako porabili vsa planirana sredstva. Sredstva smo dodelili 4-im upravičencem.

#### 1103 Splošne storitve v kmetijstvu

Glavni program vključuje sredstva za delovanje služb in javnih zavodov ter sredstva za varovanje zdravja živali na občinski ravni.

---

### **11039001 Delovanje služb in javnih zavodov**

---

Podprogram zajema sredstva za sofinanciranje programov kmetijske svetovalne službe.

#### **110090 Stroški drugih programov v kmetijstvu**

Za stroške oglaševalskih storitev, cenitev zemljišč smo porabili 50,00 €. Oglaševalske storitve se namenjaajo za objavljanje izobraževanj, svetovanj in drugih aktualnih dogodkov za kmetijske proizvajalce, ki jih objavljamo preko radia.

#### **110091 Sofinanciranje izobraževanja za potrebe kmetijstva**

Iz te postavke smo dodeljevali sredstva za sofinanciranje **stroškov izobraževanja in usposabljanja kmetov in delavcev na kmetijskih gospodarstvih**. Izobraževalni programi so bili organizirani v okviru KGZ Celje in KGZ Maribor, s katerima smo sklenili pogodbo za sofinanciranje. Na osnovi pravilnika se sredstva za ta namen ne dodeljujejo neposredno kmetijskim proizvajalcem, temveč registriranim izvajalcem izobraževanj v obliki subvencioniranja storitev. Sredstva se dodeljujejo na osnovi izvedenega javnega razpisa in sicer v višini 100 % upravičenih stroškov izobraževanja. Od planiranih 6.200,00 € smo v letu 2010 za tovrstne namene porabili 6.024,00 €, kar pomeni 97 % realizacijo.

---

### **11039002 Zdravstveno varstvo rastlin in živali**

---

Podprogram zajema sredstva za sofinanciranje zavetišč za živali.

#### **11010 Zavetišče za živali**

Za namene oskrbe in zaščite živali smo v letu 2010 porabili 6.951,70 €, od tega je bilo 1.650,00 € zagotovljenih za stroške najemnine, ki je po zakonu obvezna za vsako občino v odvisnosti od št. registriranih živali.

Na podlagi Zakona o zaščiti živali (Uradni list RS, št. 43/07-UPB2), ima občina sklenjeno pogodbo o izvajanju dejavnosti oskrbe in namestitve zapuščenih živali s podjetjem ZONZANI, Šentjur.

Pri tem je potrebno poudariti, da si z raznimi ukrepi zelo prizadevamo, da so ti stroški čim manjši.

---

## **14 GOSPODARSTVO**

---

Področje zajema pospeševanje in podporo gospodarskih dejavnosti, promocijo občine, razvoj turizma in gostinstva.

### **1402 Pospeševanje in podpora gospodarski dejavnosti**

Glavni program vključuje sredstva za spodbujanje razvoja malega gospodarstva.

#### **14029001 Spodbujanje razvoja malega gospodarstva**

Podprogram vsebuje sredstva za delovanje občinskih in medobčinskih skladov za razvoj malega gospodarstva, financiranje projektov, podpore enotam malega gospodarstva.

#### **14002 Delovanje RA Sotla**

Dejavnost RA Sotla financirajo vse občine ustanoviteljice (šest občin Obsotelja in Kozjanskega) po načelu števila prebivalcev v občini. Za delovanje RA Sotla smo v letu 2010 porabili 20.600 €.

Ker je poročilo o delovanju in financiranju RA Sotla sestavni del zaključnega računa, te postavke na tem mestu podrobneje ne obrazlagamo.

#### **14003 Sofinanciranje projektov – RRP**

RRA Celje smo v letu 2010 nakazali 3.382,31 € sredstev, potrebnih za izdelavo in izvajanje regionalnega razvojnega programa, ki ga je vodila ta agencija. Občina Šmarje pri Jelšah je na podlagi sklenjenega sporazuma med občinami savinjske regije in RRA Celje, bila dolžna sofinancirati dejavnosti, ki so se izvajale za regionalni razvojni program.

RRA Celje smo na podlagi veljavnih pogodb sofinancirali do 30.6.2010. Od tega datuma dalje pa je bil izvršen prenos nalog regionalnega pomena, ob soglasju SVLR Ljubljana, iz RRA Celje na novoustanovljeno agencijo regionalnega pomena RASR. Stroške delovanja te agencije imamo prikazane na postavki 06004.

#### **14004 Podpore enotam malega gospodarstva**

Za namene podpor enotam malega gospodarstva smo v letu 2010 porabili 32.300,00 € sredstev. V okviru te postavke se sredstva namenijo za pospeševanje zaposlovanja v občini, in sicer v obliki nepovratne finančne pomoči (subvencije) za nove zaposlitve oziroma samozaposlitve, sklenjene za nedoločen čas. Višina subvencije znaša 1.700 €.

Dodelitev subvencije je pogojena z:

- zaposlitvijo/samozaposlitvijo osebe, ki je bila na RZZ prijavljena kot brezposelna oseba najmanj dva meseca pred dnevom zaposlitve/samozaposlitve;
- stalnim bivališčem novo zaposlene osebe v Občini Šmarje pri Jelšah;
- sedežem dejavnosti prejemnika sredstev v Občini Šmarje pri Jelšah;
- ohranitvijo zaposlitve najmanj 3 leta.

Sredstva smo dodeljevali na podlagi izvedenega javnega razpisa. V proračunu za leto 2010 je občina zagotovila 35.700 € sredstev, kar bi zadostovalo za 21 subvencij. Dodeljenih je bilo 19 subvencij oz. skupaj 32.300 €.

1 subvencija je bila dodeljena za novo zaposlitev, 18 subvencij pa za samozaposlitve, od tega 1 v okviru opravljanja kmetijske dejavnosti.

#### **140040 Sredstva za pospeševanje inovacij**

Na podlagi predloga Odbora za gospodarstvo smo v letu 2010 v proračunu zagotovili 3.400,00 € za namen pospeševanja novih inovacij in s tem razvoja celotnega gospodarstva v občini. Občina je izvedla javni razpis za dodelitev subvencijskih sredstev za projekte inovacij, na katerega je prispela 1 vloga. Komisija za vodenje postopka je ugotovila, da je patentiranje inovacije vprašljivo, ker prijavljena projektna ideja ni izvirna. Komisija je sprejela sklep, da se subvencijska sredstva ne dodelijo. Na tej postavki so zato sredstva v celoti neuporabljena.

---

#### **1403 Promocija Slovenije, razvoj turizma in gostinstva**

---

Glavni program vsebuje sredstva za promocijo občine in spodbujanje turizma

---

##### **14039001 Promocija občine**

---

Podprogram vsebuje sredstva za promocijske prireditve (npr. sodelovanje občine na sejnih, prireditvah), predstavitev kulturne in naravne dediščine (razstave,...) ter druge promocijske aktivnosti (karte, zloženke, razglednice,...).

#### **14005 Promocijske prireditve**

Za promocijske prireditve je bilo lani porabljenih 22.256,68 €, kar je več od predvidenega, saj je promocija občine in njenih znamenitosti potrebna in nujna. Manjkajoča sredstva do planiranih smo zagotovili s prerazporeditvijo znotraj turističnih postavk. Med temi stroški je tudi slovesno odprtje obnovljenega rotovža v Lembergu. Sicer pa je bil denar s te postavke namenjen za promocijo in ozvočenje prireditev, pa tudi za pomoč pri njihovi organizaciji (pohod »Od gorce do gorce« na Sladki Gori, Šmarski pust, Barbarin sejem, Pozdrav vinu v času martinovanja, Rokov tek, Šmarski kolesarski maraton idr.) ter za oglase v različnih slovenskih in mednarodnih medijih. Naj dodamo, da smo porabili več kot leta poprej, ker je vedno več aktivnosti in promocije, kjer se v medijih pojavljamo kot celotno območje Obsotolja in Kozjanskega, pri čemer si vrednost oglasov razdelimo med pet občin (npr. oglas v ediciji Slovenija 2010, predstavitev v brošuri – kolesarske destinacije, oglas v promocijski brošuri »S čebelami do zdravja« ...). To so le nekateri poudarki, veliko pa je tudi takih promocijskih aktivnosti, ki za občino nimajo finančnih posledic.

Kot je znano, natečaj za območni turistični spominek leta poprej ni uspel. Naj vas opomnimo, da je v času razpisa prispelo nekaj več kot deset predlogov, med katerimi ni bil noben ustrezen tako za našo občino kot območje. Zato smo opravili nakup lončenih krožnikov z motivom Kalvarije za potrebe občinskih daril in za dopolnitev že obstoječih turističnih spominkov. Prav tako smo se skupaj s Turističnim društvom Šmarje pri Jelšah odločili za nakup nekaterih splošno uveljavljenih spominkov z motivom kalvarije in cerkve sv. Roka, ki so dopolnili turistično ponudbo v okviru dežurstev ob koncih tedna ali ob prihodih najavljenih skupin. V glavnem gre za simbolične – uporabne spominke (magnetki, kozarčki, obeski za ključke ...).

Če postavko promocijske prireditve podrobneje razčlenimo, vidimo, da se je med letom zvrstilo veliko pomembnih promocijskih aktivnosti, in sicer:

- oglaševanje na uradnem slovenskem turističnem portalu (<http://www.slovenia.info>).
- Oglaševanje v reviji Delo in njihovi prilogi FT.
- Oglaševanje otvoritve Rotovža s prangerjem z urejeno muzejsko zbirko.
- Sodelovanje s pol stranskim oglasom v prilogi Slovenske počitnice, ki izide kot priloga Primorskih novic, Gorenjskega glasa, Novega tednika, Štajerskega tednika ter Vestnika.

- Skupaj z občinami Obsotelja in Kozjanskega smo sodelovali na Mednarodnem obrtnem sejmu v Celju in na sejmu Turizem in prosti čas (TIP) v Ljubljani ter tako uspešno predstavljali celotno območje.
- Predstavitev na sejmu »Podeželje v mestu« v Celju z igro »Sojenje na prangerju« v sodelovanju z TD Lemberg.
- Predstavitev Šmarsko – Virštanjske vinske turistične ceste na sejmu »Ljubljanska vinska pot« v sodelovanju z RA Sotla. Predstavljali smo se s katalogom »Od Sladke Gore do Tinskega«.
- Prav tako smo skupaj z občinami Obsotelja in Kozjanskega, v okviru Mednarodnega obrtnega sejma Celje sodelovali z enostranskim barvnim oglasom v Mosovi petici – prilogi Novega tednika.
- Z župnijo Šmarje pri Jelšah smo uspešno izvedli redno dežurstvo pri sv. Roku, in sicer od aprila do novembra. S te postavke so se plačala dežurstva lokalnih turističnih vodnikov.
- Ker je že osebna poštna znamka z motivom Kalvarije izkazala precejšnje zanimanje, smo ob otvoritvi rotovža naredili še osebno poštno znamko z motivom trga Lemberg.
- Sredstva s te postavke smo namenili tudi izdelavi informativnih letakov, ki so občane obveščali o prireditvah ob prazniku občine, ob veselem decembru ter ob tradicionalnih prireditvah (Pozdrav Vinu, Barbarin sejem ...).

Poleg organiziranih skupin se vedno pogosteje pojavlja individualni turizem. Obiskovalci prihajajo po parih ali pa si znamenitost ogleda družina. Tako so dežurstva pri sv. Roku z urejeno prodajalno spominkov res velika pridobitev in dopolnitev turistične ponudbe, saj lahko zadovoljimo vse segmente obiskovalcev oz. izletnikov. Vedno več je pohodnikov, saj je v porastu trajnosti, naravni turizem, ki je prijazen okolju, naravi in človeku. Ravno zaradi tega dejstva se pričakuje še več prihodov posameznikov, individualistov.

Lani si je Kalvarijo s cerkvijo sv. Roka v spremstvu lokalnega turističnega vodnika ogledalo okoli 2500 obiskovalcev, kar je skoraj enako kot leta poprej. Da smo kljub težkim časom uspeli ohraniti podobno število obiskovalcev, gre pripisati dežurstvom lokalnih turističnih vodnikov ob vikendih in praznikih, od aprila do novembra. Prav tako je veliko romarskih skupin, vendar se le-ta najavijo oz. naročijo vodenje pri župnijskem uradu. Koliko je takšnih skupin, nimamo podatkov.

Občina Šmarje pri Jelšah je bogata še za eno znamenitost – obnovljeni Rotovž s prangerjem, kjer je predstavljena muzejska zbirka starih lemlerskih obrti, sodnikove sobe itd. Prvi odzivi so zadovoljivi in nadvse pozitivni. Kakšna bo statistika bomo lahko napovedali prihodnje leto, ko pričnemo z vodenjem evidence obiskovalcev.

Ko predstavljamo številke in statistiko, je treba izpostaviti, da v teh številkah prav tako niso vključeni tisti, ki se udeležijo avgustovskih romanj in drugih tradicionalnih prireditev, ki se odvijajo v neposredni bližini ključnih znamenitosti občine (npr. Od gorce do gorce na Sladki Gori, kolesarski maraton, Rokov tek, zaključni koncerti različnih domačih zborovskih zasedb in koncerti v okviru Festivala Brežice). Število obiskovalcev teh prireditev ocenjujemo na več kot 10 000.

#### **14007 Druge promocijske aktivnosti (zloženke, karte)**

V okviru te postavke smo porabili 15.741 € za :

- fotografske storitve, oblikovanje in tisk knjige »Slovenija danes«. Gre za svojevrstno publikacijo, pri kateri smo kot naročnik aktivno sodelovali s fotografijami, teksti itd. Na naslovnici in prvih 16 straneh publikacije je predstavljena naša občina, v nadaljevanju pa Slovenija kot celota; od znamenitosti do običajev in kulinarike. Knjiga se je podelila najboljšim učencem ob koncu šolskega leta, uporablja se za priložnostna darila, hkrati pa je na voljo vsem, ki jo želijo kupiti.
- Kritje stroškov povezanih z izidom dolgo pričakovanega Šmarskega občana 2010, ki so ga prejela vsa gospodinjstva v občini Šmarje pri Jelšah. S tem smo obvestili občane in občanke o že izvedenih aktivnostih na projektih ter o načrtovanih projektih občinske uprave v prihodnje.
- Stroški ponatisa zgibank: Kalvarija, Sv. Rok, Sladka Gora in Jelšingrad.

V načrtu sta dve novi zgibanki in sicer: golf vadišče Jelšingrad ter nova zgibanka Rotovž s prangerjem z urejeno muzejsko zbirko. Nadaljnjih ponatisov ne načrtujemo, saj predlagamo spremembo celostne podobe trenutnega promocijskega materiala (skupni katalog znamenitosti občine Šmarje pri Jelšah).

---

#### **14039002 Spodbujanje razvoja turizma in gostinstva**

---

Podprogram vsebuje sredstva za sofinanciranje programa turističnih društev, turističnih prireditev, razvoj turistične infrastrukture (turistični znaki, kašipoti in table), investicije (Muzej baroka) in investicijsko vzdrževanje turističnih znamenitosti.

#### **140080 Razvoj turizma v zidanicah**

V okviru te postavke smo predvideli 7.020,00 € za izvedbo projekta »Razvoj turizma v zidanicah v Obsotelju in na Kozjanskem«.

Decembra letos so po petih občinah Obsotelja in Kozjanskega (Šmarje pri Jelšah, Podčetrtek, Kozje, Rogaška Slatina in Rogatec) potekale delavnice na temo razvoja turizma v zidanicah. Slušatelje delavnic sta nagovorila Sonja Klemenc, vodja projekta »Turizem v zidanicah na Dolenjskem in v Beli krajini« in Matjaž Pavlin, direktor Kompassa Novo mesto, ki produkt zidanic že aktivno tržijo. Prvi sklop delavnic je tako zaključen, odzivi po njem pa nad pričakovanji.

Izobraževanje vseh zainteresiranih za vključitev v zidaniški turizem poteka pod okriljem nosilca projekta Občine Šmarje pri Jelšah – Turistično informacijskega centra, ki je projekt uspešno prijavila na 2. javni poziv »LAS Obsotelje in Kozjansko« za izbor projektov za izvajanje Lokalne razvojne strategije 2007 – 2013. Projekt je delno sofinanciran s strani Ministrstva za kmetijstvo, gozdarstvo in prehrano (MKGP) v okviru Programa razvoja podeželja RS za obdobje 2007 – 2013 (PRP RS) LEADER.

Skupna vrednost projekta je 25.410, 00 €. Sredstva v tej višini smo predvideli za leto 2011. Ker nismo pričeli z izvajanjem projekta pred potrditvijo s strani ministrstva in Lokalne akcijske skupine Obsotelje in Kozjansko, se izvedba in s tem planirani stroški prestavijo v leto 2011. Stroški povezani z izvedbo 1. sklopa delavnic so se zaradi 30. dnevnega zakonskega plačila tako poravnali januarja 2011.

#### **14010 Sofinanciranje delovanja turističnih društev**

S sredstvi, prikazanimi pod to postavko, v višini 5.000 € spodbujamo razvoj prostovoljnega dela na področju turizma in razvoj turizma sploh. V tem letu se je na novo ustanovilo Turistično društvo Lemberg, zato je ta postavka v primerjavi z lanskim povišana iz 3.000 € na 5.000 €.

V letu 2010 je bil tako izveden javni razpis za dodelitev finančnih sredstev iz občinskega proračuna za sofinanciranje programov turističnih društev v občini Šmarje pri Jelšah. Na ta razpis sta se pravilno in pravočasno prijavila vsa tri delujoča društva, in sicer; Turistično društvo Šmarje pri Jelšah, Turistično društvo Skriti biser Sladka Gora in novoustanovljeno Turistično društvo Lemberg. Na podlagi doseženega števila točk glede merila in kriterijev za izbor programov po Pravilniku o sofinanciranju programov turističnih društev v Občini Šmarje pri Jelšah (Uradni list RS, št. 55/08) je komisija prijavljenima društvoma dodelila sredstva v višini 1.700 € TD Skriti biser, 1.700 € TD Šmarje pri Jelšah in 1.600 € TD Lemberg.

#### **140110 Razvoj turistične infrastrukture (kažipoti, table)**

S te postavke so bila sredstva v višini 2.590 € namenjena za označitev naselij – smerokazov občine. Dobili smo potrebne predračune, vendar se je investicija izkazala za bolj zahtevno in dražjo kot smo predvideli. Poleg tega so nas podjetja, ki so oddala predračune opozorila, da je treba k temu pristopiti z elaboratom za ureditev naselij občine. To seveda ni nujno, vendar gre za lažjo dodatno postavitev morebitnih smerokazov. V prvi fazi se moramo odločiti ali gremo v postavitev manjkajočih smerokazov ali gremo v zamenjavo že obstoječih, ki niso postavljeni v skladu z zakonom in jih bo potrebno prej kot slej zamenjati.

#### **14012 Izgradnja muzeja baroka v občini Šmarje pri Jelšah**

S projektom Izgradnja muzeja baroka smo kandidirali na 3. javnem razpisu za prednostno usmeritev »Regionalni razvojni programi«, v okviru razvojne prioritete »Razvoj regij«. Na podlagi odobrene vloge smo pridobili 344.895 € nepovratnih sredstev. Celotna ocenjena vrednost projekta znaša 748.934 €.

Na zgoraj navedeni razpis je občina kandidirala v skladu z obravnavanim in sprejetim DIIP-om na seji Občinskega sveta, dne 17. aprila 2008, nakar smo v mesecu juliju istega leta pridobili sklep o odobritvi neprofitnih sredstev.

Šmarska Kalvarija predstavlja enega največjih baročnih umetniških spomenikov v bližnji okolici, hkrati pa velja za najboljše kompleksi podobne vrste v Sloveniji. Na poti je 14 kapel križevega pota, opremljenih z bogatim baročnim dekorjem, ki so razporejene po cikcakasti poti vse do vrha, kjer stoji cerkev Sv. Roka. Kalvarija je bila zgrajena med leti 1743 in 1753, cerkev Sv. Roka je bila zgrajena v 17. stoletju. V kapelah Kalvarije so bili do pred nekaj časa originalni leseni kipi, katerih je kar 45, ki pa so bili predani v obnovo v Restavratorski center Ljubljana. Za čas obnove kipov so originale v kapelah zamenjale replike. Zaradi njihove zgodovinske vrednosti želimo kipe vrniti v občino in jih razstaviti v primernem prostoru. Prav tako želimo v muzeju baroka predstaviti tudi druge značilnosti občine, ki izvirajo iz istega zgodovinskega obdobja.

Projekt ureditve muzeja baroka je zaradi specifičnosti muzejske zbirke izjemno zahteven. 45 originalnih kipov s šmarnske kalvarije, starih 250 let v naravni velikosti, so kulturna dediščina izjemnega pomena v slovenskem kulturnem prostoru. Pri vsebinskem oblikovanju sodelujejo najvišje inštitucije s področja varovanja kulturne dediščine v Sloveniji, slovenska akademija znanosti in umetnosti, Ministrstvo za kulturo, Restavratorski center RS, Zavod za varstvo kulturne dediščine RS, Narodna galerija Ljubljana, Pokrajinski muzej Celje in še nekateri drugi. Zahteve po postavitvi zbirke in ureditev notranjih prostorov so pogojevale, da se časovno ni mogoče umestiti v prvotno določeni termin dokončanja objekta – to je 30.6.2011 in do 30.9.2011 finančno zaključiti projekt. Zaradi tega smo na SVLR podali vlogo za podaljšanje roka izvedbe operacije za eno leto, kar pomeni do 30.6.2012 in roka za poravnavo vseh finančnih obveznosti iz operacije do 30.9.2012. Odobritev podaljšanja roka s strani SVLR pričakujemo do konec meseca februarja 2011. Odobrena nepovratna sredstva v višini 344.895 €, ki nam jih namenja SVLR bi črpali v dveh delih, in sicer polovico v letu 2011, drugo polovico pa v letu 2012.

Muzej baroka bo lociran neposredno pod Kalvarijo, kjer stoji obstoječ gospodarski objekt. Z vključitvijo novega programa za potrebe muzeja, ga je temu primerno potrebno obnoviti ter dograditi. V obstoječem objektu bodo izvedeni posegi v pritličju, etaži in galeriji. Poleg obstoječega gospodarskega objekta bomo še zgradili prizidek v velikosti 217,50 m<sup>2</sup> tlorisne površine, ki bo imel pritličje in eno etažo skupaj 435 m<sup>2</sup> uporabne površine.

V letih 2009 in 2010 smo izvedli vse priprave na izvedbo projekta. Izdelani so bili naslednji dokumenti:

- DIIP
- IP
- Idejna zasnova
- PGD

Izdelani so že v končni obliki popisi del, projekt PZI je v zaključni fazi. Trenutno se pridobiva gradbeno dovoljenje in pripravljamo razpis za izbiro izvajalca.

Zaradi specifičnosti projekta smo k izvedbi projekta vključili tudi priznane strokovnjakinje z gradbenega in oblikovalskega vidika, go. Meto Hočevar. Skupaj s projektantskim podjetjem Studio list in odgovornim projektantom g. Marjanom Čebelo, nam je ga. Meta Hočevar izdelala podrobne strokovne podlage za ureditev in postavitev celotne muzejske zbirke z oblikovalskega vidika ter vseskozi sodelovala pri izdelavi projektne dokumentacije.

Poleg tega smo z župniščem uredili tudi lastninsko pravne osnove za vlaganje v ta projekt:

- izoblikovali smo Akt o oblikovanju etažne lastnine obstoječega gospodarskega objekta,
- se sporazumeli o vsebini Pogodbe o ustanovitvi stavbne pravice za 99 let na zemljišču, kjer bo lociran prizidek ter zemljišču ob obstoječem objektu,
- sestavili prodajno pogodbo, s katero občina pridobiva v last 2. in 3. etažo obstoječega gospodarskega objekta.

Z navedenimi aktivnostmi smo v glavnem zaključili vse priprave na projekt, tako da ga pričnemo izvajati v prvi polovici leta 2011.

---

## **16 PROSTORSKO PLANIRANJE IN STANOVANJSKO KOMUNALNA DEJAVNOST**

---

Področje zajema prostorsko načrtovanje in razvoj ter načrtovanje poselitve v prostoru (stanovanjska dejavnost, gospodarjenje z zemljišči in komunalna dejavnost).

Za prostorsko planiranje in stanovanjsko dejavnost je bilo v letu 2010 namenjenih 690.481 €, realiziranih je bilo 535.000 €, kar pomeni 77% realizacijo.

---

### ***1602 Prostorsko in podeželsko planiranje in administracija***

---

Program vključuje sredstva za urejanje in nadzor geodetskih evidenc, nadzor nad prostorom in vzpostavitev sistema gospodarjenja s prostorom.

---

#### ***16029001 Urejanje in nadzor na področju geodetskih evidenc***

---

Podprogram zajema sredstva za vzpostavitev in ažuriranje podatkovnih baz s področja stavbnih zemljišč in objektov ter katastrov komunalne in cestne infrastrukture.

#### **16001 Stroški vzpostavitve evidenc občinskih objektov**

Občina je v letu 2007 pričela s postopki vzpostavljanja etažne lastnine poslovnih stavb v lasti občine v zemljiško knjigo. V vsakem letu zaključimo s postopkom za nekaj stavb v lasti občine. Podati je potrebno, da je s tem že večina objektov urejena in da v prihodnje na tej postavki ne bo potrebno več zagotavljati velikih sredstev.

Zaradi varčevanja smo stroške za lani preusmerili v leto 2011.

#### **1605 Spodbujanje stanovanjske gradnje**

Program vključuje sredstva za podpore fizičnim osebam za individualno stanovanjsko gradnjo, spodbujanje stanovanjske gradnje in druge programe na stanovanjskem področju.

#### **16059002 Spodbujanje stanovanjske gradnje**

Podprogram zajema sredstva za gradnjo in vzdrževanje neprofitnih najemnih stanovanj.

#### **160150 Investicije v stanovanjsko gradnjo**

Za investicije v stanovanjsko gradnjo je občina v letu 2010 namenila 80.000,00 €, realizirala pa 24.120,96 €, kar pomeni 30 % realizacijo. Stroške smo znižali na najnižjo možno mejo zaradi že omenjenih razlogov v zvezi z varčevanjem.

Na tej postavki smo imeli planirane dve investiciji in sicer:

##### **1. Izgradnja varovanih stanovanj**

Za območje domačije Lorgerjevih se še izdeluje občinski podroben prostorski načrt (OPPN). Stroški postopka OPPN so zajeti na postavki 160040 v področju prostorskega načrtovanja. V postopku izdelave OPPN smo na 18. seji občinskega sveta, v letu 2009 izbrali najoptimalnejšo varianto tako z vidika stroškov, funkcionalnosti, optimalnosti gradnje, ureditve okolice. K izvedbi projekta bomo verjetno pristopili fazno. K sodelovanju bomo povabili investitorje in izoblikovali skupno partnerstvo, v katerem bo občinski vložek zemljišče ter projektna in gradbena dokumentacija. Načrtovali smo, da bo OPPN zaključen sredi lanskega leta, kar pa zaradi zahtevnega postopka v zvezi z prestativtijo potoka, ni bilo mogoče izvesti. OPPN nam izdeluje RC Planiranje in načrtuje, da bo v prvi polovici letošnjega leta pridobil soglasje s strani ARSO.

V mesecu avgustu lani je bila izvedena javna obravnava. Do sprejema OPPN na Občinskem svetu je potrebno pridobiti še vsa soglasja soglasodajalcev, od katerih je časovno najzahtevnejše pridobiti soglasje ARSO.

##### **2. Izgradnja novih stanovanj**

Občina Šmarje pri Jelšah je takoj po pridobitvi novih stanovanj na naslovu Cankarjeva 12, le – ta na podlagi razpisa, oddala v najem neprofitnim najemnikom. Kljub temu, da smo v lanskem letu s strani Stanovanjskega sklada RS pridobili še 6 stanovanj, ki smo jih lahko oddali v najem neprofitnim najemnikom, je na veljavni listi za oddajo neprofitnih stanovanj v najem iz oktobra 2010 še 17 upravičencev. Na podlagi povpraševanja po pridobitvi neprofitnega stanovanja v najem predvsem mladih družin, ugotavljamo, da moramo v čim krajšem času pridobiti nova neprofitna stanovanja.

Zaradi zgornjih razlogov smo v proračunu za leto 2008 že načrtovali stroške za pripravljalne aktivnosti (priprava projektne dokumentacije) za gradnjo novih stanovanj. Prav tako smo na postavki nakupi zemljišč načrtovali tudi nakup zemljišč, kjer bi bila takšna gradnja možna. V mislih smo imeli zemljišča v sklopu zaključenega OPPN za stanovanjsko sosesko Dobrava, kjer pa nakupov zemljišč zaradi previsokih cen s strani lastnikov zemljišč, le-teh ni bilo mogoče kupiti.

V lanskem letu smo na Občinskem svetu, v mesecu juliju, obravnavali in potrjevali DIIP za investicijo večstanovanjski objekt c Cankarjevi ulici ter projekt uvrstili v NRP 2010-2013. Na podlagi tega projekta bomo v letu 2011 pričeli in v letu 2012 končali izgradnjo večstanovanjskega objekta v začetku Cankarjeve ulice z 10-timi manjšimi stanovanji. Zemljišče je v lasti občine in zanj ne potrebujemo sredstev. V lanskem letu smo začeli pripravljati dokumentacijo. Projekte nam izdeluje podjetje Studio list iz Celja. Izdelali so nam idejne zasnove, pridobivajo se vsa soglasja, ki so pogoj za pridobitev gradbenega dovoljenja. Po pridobitvi le-tega in PZI projektu bomo konec leta lahko pričeli z gradnjo, katere glavne finančne obremenitve so načrtovane v letu 2012.

#### **160151 Investicijsko vzdrževanje stanovanj**

Investicijsko vzdrževanje stanovanj je permanentna naloga občine v teznji, da zagotovimo našim najemnikom primerno bivanje v stanovanjih.

Sredstva za investicijsko vzdrževanje stanovanj so bila v letu 2010 porabljena v višini 39.933 €, kar pomeni 89 % realizacijo.

Lokacijo, vrsto in obseg teh vzdrževanj v lanskem letu prikazuje spodnja tabela.

LOKACIJA STANOVANJA	VRSTA VZDRŽEVANJA	ZNESEK
Rogaška c. 19	menjava peči - stanov. 3	2.349



Cankarjeva 11, 13	obnova dimniške lestve	1.034
Celjska c. 24	zamenjava radiatorjev - stanov. št. 4, 5, 19,12, 21, 23, 24	9.542
Celjska c. 2	zamenjava radiatorjev - stanov. št. 1, 4, 6	4.028
Celjska c. 24	montaža delilnikov - stanov. št. 4,5,19,12,21,23, 24	946
Celjska c. 2	montaža delilnikov stanov. št. 1, 4, 6	400
Cankarjeva ul. 11	zamenjava stavbnega pohištva (okna) - stanov. št. 1, 2, 3, 4, 7, 15	11.747
Rimska c. 29	obnova kopalnice (del) - stanov. št. 4	3.108
Rezervni sklad		6.821
<b>SKUPAJ</b>		<b>39.975</b>

Skupna vlaganja v stanovanjski fond iz naslova investicijskega vzdrževanja presegajo izkazane odhodke za ta namen, ker se razlika krije iz sredstev formiranih rezervnih skladov po posameznih stanovanjskih objektih.

### ***16059003 Drugi programi na stanovanjskem področju***

Podprogram zajema sredstva za prenos kupnin na SSRS in SOD ter upravljanje in vzdrževanje neprofitnih stanovanj in stanovanj za socialno ogrožene osebe.

#### **16020 Prenos kupnin na SS RS in SOD**

Na podlagi Stanovanjskega zakona smo dolžni od obročno prodanih stanovanj odvesti 20% Stanovanjskemu skladu RS in 10% Slovenski odškodninski družbi.

Za obveznosti iz naslova prejetih kupnin, ki jih kupci stanovanj po stanovanjski zakonodaji odplačujejo, smo zagotovili 1.656,00 €.

#### **16022 Upravljanje in tekoče vzdrževanje neprofitnih stanovanj**

Za upravljanje in tekoče vzdrževanje stanovanj smo lani porabili 31.769,19 €, kar pomeni 96 % realizacijo glede na veljavni plan.

#### **Stroški upravljanja in drugi stroški gospodarjenja stanovanj**

Občina Šmarje pri Jelšah je s Pogodbo o izvajanju upravljaljskih del z dne 26. 03. 2002 z mesecem aprilom 2002 pooblastila Atrij z.o.o. Celje za upravljanje s hišami in stanovanji Občine Šmarje pri Jelšah. Na osnovi te pogodbe Stanovanjska zadruga Atrij izstavlja fakture za najemnine, kupnine in del obratovalnih stroškov, vodi evidenco o prejetih sredstvih, vrši izterjavo vseh tekočih in zapadlih obveznosti najemnikov, skrbi za sodne izterjave obveznosti in o vseh izvedenih aktivnostih izdela poročilo za občino. Poleg tega smo podjetje Atrij pooblastili tudi za upravljanje vseh občinskih stanovanj v lasti občine. Poudariti pa je potrebno, da nobene aktivnosti podjetje Atrij ne izvede brez sodelovanja in dogovora z nami, kar pomeni, da pri vseh odločitvah sodelujemo, jih spremljamo, oz. odločamo.

Pravna podlaga za obračunavanje najemnin stanovanjskega fonda je Uredba o metodologiji za oblikovanje najemnin v neprofitnih stanovanjih ter merilih in postopku za uveljavljanje subvencioniranih najemnin (Uradni list RS, št. 131/03, 142/04 in 99/08).

Podlaga za izračun najvišje neprofitne najemnine so elementi neprofitne najemnine, pri čemer lahko lastniki neprofitnih stanovanj določijo tudi nižje stopnje najemnine kot so določene v Uredbi. Najvišja možna letna stopnja za neprofitno stanovanje je 4,68 % od vrednosti stanovanja. Občina obračunava neprofitno najemnino na osnovi sprejetega sklepa občinske sveta dne 01. 11. 2007 po 3,85 % letni stopnji.

Občina skuša v največji meri reševati stanovanjske probleme svojih občanov. Občinska neprofitna stanovanja in tudi stanovanja v lasti Stanovanjskega sklada RS občina dodeljuje v najem za nedoločen čas na osnovi javnih razpisov in sestavljenih prednostnih list. Poleg Skladovih 9 stanovanj v stavbi Cankarjeva ul. 12 smo v letu 2010 uspeli s Skladom skleniti dogovor o pridobitvi enkratne razpolagalne pravice na 6 stanovanjih v stavbi Cankarjeva ul. 14. Tako je Sklad na osnovi naših sklepov, v mesecu marcu 2010 dodelil v najem 5 upravičencem iz veljavne občinske neprofitne liste, 1 stanovanje pa je bilo dodeljeno za preselitev najemniku iz občinskega neprofitnega stanovanja.

Pri tem je potrebno posebej poudariti, da se pri obračunavanju najemnin Skladovih stanovanj (Cankarjeva ul. 14) uporablja višja letna stopnja od veljavne občinske, in sicer 4,68%. Obvezna uporaba te višje stopnje povzroča precej višja plačila najemnine za ta stanovanja, na kar opozorimo bodoče najemnike. Zaradi pridobitve navedenih 6 stanovanj, je bila prednostna lista v marcu 2010 izčrpana. Občina je lahko objavila novi javni razpis za zbiranje vlog za oddajo neprofitnih stanovanj v najem. V oktobru 2010 sta bili objavljeni Prednostni listi »lista A in lista B« ki zajemata 22 upravičencev. Iz veljavnih prednostnih list je stanovanjski problem 5 upravičencev rešen.

V to postavko sodijo tudi stroški oglaševalskih storitev, stroški nezasedenih stanovanj, zavarovalne premije ter stroški odvetnikov, notarjev in cenilcev v zvezi z gospodarjenjem s stanovanji.

**Tekoče vzdrževanje stanovanj** smo izvedli v višini 10.309 €. Višina teh stroškov je odvisna od obsega in zahtevnosti intervencijskih popravil na 78 stanovanjih v lasti občine.

Večja tekoča vzdrževalna dela:

LOKACIJA STANOVANJA	VRSTA VZDRŽEVANJA	ZNESEK
Cankarjeva 13	izpiranje cevi centralne instalacije - stanov. 2	151
Cankarjeva 13	montaža črpalke - stanov. 1	271
Cankarjeva 13	popravilo balkonskih vrat- tanov. 14	122
Rogaška c. 19	popravilo plinske peči - stanov. 4	165
Cankarjeva 1 in 5	menjava ventilov (OKP)	120
Cankarjeva 1	menjava kanalnega jaška - stanov. 3	163
Cankarjeva 1	defekt (OKP) - stanov. 3	107
Rogaška c. 19	sanacija stene - stanov. 5	351
Rimska c. 29	menjava WC školjke	129
Rogaška c. 9	popravilo ksimsov	441
Rogaška c. 19	popravilo plinske peči - stanov. 7	203
Celjska c. 24	zamenjava sifona – stanov. 19	121
Celjska c. 2	popravilo oken in vrat – stanov. 4	134
Rogaška c. 19	popravilo plinske peči – stanov. 7	181
Grobelce 7a	popravilo in čiščenje odtokov, menjava podov	849
<b>SKUPAJ</b>		<b>3.508</b>

Poleg v zgoraj navedeni tabeli so se izvedla manjša tekoča vzdrževalna dela v skupnem znesku 6.801,35 €. Za upravljanje stanovanj je bilo porabljenih 10.937,57 €. Ostala sredstva s postavke upravljanje in tekoče vzdrževanje neprofitnih stanovanj v znesku 10.522,27 € so bila porabljena za zavarovalne premije, sodne stroške, druge obratovalne ( stroški praznih stanovanj - Rogaska cesta 9...) ter druge operativne stroške.

Občina ima v lasti 78 stanovanj, ki so locirana:

- v več stanovanjskih stavbah v Šmarju pri Jelšah: 72 stanovanj,
- v montažnih hišah v Šmarju pri Jelšah: 1 stanovanje,
- v montažnih hišah v Sv. Štefanu: 2 stanovanji,
- v stanovanjski stavbi Sv. Štefan: 2 stanovanji,
- v stari šoli Lemberg: 1 stanovanje.

Struktura stanovanj je naslednja:

- 5 garsonjer,
- 23 enosobnih stanovanj,
- 23 dvosobnih stanovanj,
- 17 dvo in pol sobnih stanovanj,
- 7 trisobnih stanovanj,
- 3 štirisobnih stanovanj.

---

## 1606 Upravljanje in razpolaganje z zemljišči

---

Program vključuje sredstva za urejanje občinskih zemljišč ter nakupe zemljišč

---

### **16069001 Urejanje občinskih zemljišč**

---

Podprogram zajema sredstva za odškodnine, najemnine in druge stroške urejanja zemljišč (zemljiškoknjižne zadeve, geodetske zadeve, idr.).

#### **16025 Poslovne cone v občini Šmarje pri Jelšah**

V letu 2010 smo za izgradnjo poslovnih con načrtovali 337.678 € sredstev, porabili pa smo 334.744 €, kar predstavlja 99 % realizacijo.

S temi sredstvi smo povsem zaključili projekt Izgradnje poslovne cone v Občini Šmarje pri Jelšah, katerega vrednost je bila načrtovana v višini 900.000 €, dejanska vrednost pa znaša 948.995,31 €.

Z investicijo smo kandidirali na 1. javnem razpisu za prednostno usmeritev »Regionalni razvojni programi« v okviru razvojne prioritete »Razvoj regij« in pridobili 525.000 € nepovratnih evropskih sredstev.

S projektom smo:

1. dokončali cono Šmarje vzhod. Zemljišča v lasti občine smo prodali, investitorji so si delno že pridobili gradbeno dovoljenje.
2. zagotovili izvedbo 3. faz PC Mestinje Bohor in sicer:
  - 1. faza: nanašala se je na ureditev novega križišča na regionalni cesti G2 107, ki predstavlja glavni vhod v cono.
  - 2. faza: zajema nadaljnjo ureditev dostopne ceste v cono z dvema manjšima križiščema, povezovalno cesto ter komunalno infrastrukturo.
  - 3. faza: je bila izvedena s poprej izdelanim in potrjenim OPPN v letu 2007. Rok za dokončanje te zadnje faze projekta je bil 30.6.2010. Do tega roka smo tudi zaključili vsa dela.

Celotna vrednost projekta je po dejanskih vrednostih znašala 948.995,31 €, kar je 48.000 € več kot je bila prvotno načrtovana. S tem projektom smo zagotovili cestno infrastrukturo ter vso potrebno komunalno infrastrukturo, ki zagotavlja, da se lahko individualni investitorji že odločajo za investicije v cono.

**Ureditev PC Mestinje Bohor pomeni za občino veliko investicijo v razvoj gospodarstva, saj bodo zemljišča v velikosti cca 6,5 ha namenjena izvajanju različnih gospodarskih dejavnosti, ki bodo občini zagotovila težko pričakovana nova delovna mesta. Dejavnosti, ki se bodo na tem območju investirale bodo v skladu s sprejetimi prostorskimi akti za to območje.**

Poslovna cona Mestinje Bohor z zaključitvijo tega projekta še ni povsem dokončana. Zato smo vsa preostala dela v cono združili v IV. fazo in jo prijavili na 5. javni razpis za prednostno usmeritev »Regionalni razvojni programi« v okviru razvojne prioritete »Razvoj regij«. Vrednost te faze je 650.000 € in zajema izgradnjo mostu preko Lemberžnice in ureditev navezave na cesto proti Lembergu, izgradnjo cestne povezave od že izgrajene ceste do šole ter priključno cesto za obstoječim bencinskim servisom. Projekt se bo izvajal v letu 2011 in zaključil v letu 2012.

#### **16069002 Nakup zemljišč**

Podprogram zajema sredstva za nakup kmetijskih in stavbnih zemljišč v primerih, ko nakupi še niso povezani s konkretnim projektom.

#### **16029 Nakup zemljišč**

Osnovni dokument v sklopu vsakoletnega sprejetega proračuna, ki služi načrtovanju nakupov premoženja, je predlog Letnega načrta pridobivanja nepremičnega premoženja. Sredstva za nakupe zemljišč so tesno povezana z realizacijo posameznih projektov, zato so v nekaterih večjih projektih sestavni del celotne predračunske vrednosti projekta in se na tej postavki ne pojavljajo. Za vse nakupe zemljišč za potrebe izvajanja projektov smo načrtovali 184.203,00 € sredstev, dejansko pa smo opravili nakupov za 99.627,72 €, kar pomeni 54 % realizacijo. Za plačilo stroškov cenitev, odvetnikov, notarjev smo v zvezi z nakupi zemljišč porabili 3.150,00 €.

---

## **20 SOCIALNO VARSTVO**

---

Področje zajema programe na področju urejanja sistema socialnega varstva, ter programe pomoči, ki so namenjeni varstvu družin, materialno ogroženim, starim in invalidnim osebam.

---

#### **2004 Izvajanje programov socialnega varstva**

---

Program vključuje sredstva za izvajanje programov v centrih za socialno delo, programe v pomoč družini na lokalnem nivoju, institucionalno varstvo, pomoči materialno ogroženim ter drugim ranljivim skupinam.

---

#### **20049004 Socialno varstvo materialno ogroženih**

---

Podprogram zajema sredstva za materialno ogrožene občane za subvencioniranje najemnin in plačila pogrebnih stroškov za umrle brez dedičev.

---

#### **20015 Subvencioniranje najemnin**

Za subvencioniranje najemnin so porabljena sredstva v višini 21.304 €, kar pomeni 100 % realizacijo.

Na podlagi Uredbe o metodologiji za oblikovanje najemnin v neprofitnih stanovanjih ter merilih in postopku za uveljavljanje subvencioniranih najemnin (Uradni list RS, št. 131/03, 142/04 in 99/08) in 121. člena Stanovanjskega zakona je Občina dolžna upravičencem do subvencionirane neprofitne najemnine pokrivati subvencijo. To določilo velja tako za najemnike stanovanj v lasti občine, kot tudi za ostale najemnike v neprofitnih stanovanjih na območju občine Šmarje pri Jelšah. S sprejetjem sprememb Stanovanjskega zakona (Uradni list RS, št. 57/08 – 121a. in 121b. člen) se tudi upravičencem za pridobitev neprofitnih stanovanj lahko subvencionira plačilo k tržni najemnini. Sredstva zagotavljata državni proračun in občinski proračun, vsak do ene polovice. Potrebna sredstva se med letom zagotavljajo iz občinskega proračuna. Po zaključku koledarskega leta se na zahtevo občinskega organa iz državnega proračuna povrnejo založena sredstva plačanih zneskov subvencij.

V letu 2010 je Občina subvencionirala najemnino socialno ogroženim najemnikom v neprofitnih stanovanjih, od katerih je občina lastnik 17 stanovanj, 5 najemnikov pa je v stanovanjih last SPIZ- a in Stanov. sklada RS. Višina subvencije znaša mesečno od 15 do 158 EUR, odvisno od velikosti stanovanja in višine dohodkov najemnika in njegovih družinskih članov. Ugotavljamo, da se število subvencioniranih najemnin k neprofitni najemnini v letu 2010 v primerjavi z letom 2009, ni povečalo.

Občina je dvema upravičencema subvencionirala plačilo k tržni najemnini.

Subvencija za oba upravičenca je v letu 2010 skupaj znašala 1.149,20 €. Občina je na Ministrstvo za okolje in prostor Ljubljana podala zahtevek za povrnitev 50 % sredstev in s strani Ministrstva že prejela sklep o povrnitvi sredstev v višini 574,60 €.

---

## **22 SERVISIRANJE JAVNEGA DOLGA**

---

Področje porabe zajema program upravljanja z javnim dolgom na občinski ravni.

---

#### **2201 Servisiranje javnega dolga**

---

Program vključuje sredstva za odplačilo obveznosti iz naslova financiranja izvrševanja občinskega proračuna in sredstva za plačilo stroškov financiranja in upravljanja z javnim dolgom.

---

#### **22019001 Obveznosti iz naslova financiranja izvrševanja proračuna**

---

Podprogram zajema sredstva za odplačilo obveznosti iz naslova financiranja izvrševanja proračuna.

---

#### **220022 Odplačila obresti od dolgoročnih kreditov**

Postavka je realizirana v višini 10.484 €. Obveznosti izhajajo iz dveh posojilnih pogodb s stanovanjskim skladom RS in sicer:

- Posojilna pogodba iz leta 1994: odobreno posojilo 10,5 mio SIT, gradnja 4 stanovanj v stanovanjskem objektu Rogaška c. 19, doba vračanja 25 let;
- Posojilna pogodba iz leta 1999: odobreno posojilo 65,4 mio SIT, gradnja 18 stanovanj v stanovanjskem objektu Cankarjeva ul. 13, doba vračanja 25 let;

mag. Zinka BERK, univ. dipl. ekon

Vodja oddelka za gospodarstva

---

## **4003 ODDELEK ZA DRUŽBENE DEJAVNOSTI IN FINANCE**

---

Naloge Oddelka za družbene dejavnosti in finance so opredeljene Odloku o organizaciji in delovnem področju občinske uprave, ki ga je sprejel občinski svet dne 20.7.1995. Oddelek skrbi ustrezne materialne pogoje, nemoteno delovanje in razvoj družbenih dejavnosti to so: **zdravstvo, kultura, šport in rekreacija, otroško varstvo, izobraževanje, neprofitne organizacije in društva, socialo, druge družbene dejavnosti**. Naloga našega oddelka pa je tudi opravljanje finančno računovodske službe za celotno področje dela občine (plačevanje računov, odredb, knjiženje poslovnih dogodkov, izstavljanje računov, kontrola odredb za izplačilo, obračun plač za delavce občinske uprave in javne delavce, vodenje evidence premoženja, pripravo zaključnega računa), priprava proračuna in zaključnega računa občine, raznih finančnih poročil, poročanje o izvrševanju proračuna, kontrola nad pravilnim izvrševanjem proračuna, obveščanje javnosti o višini in izvrševanju proračuna. V oddelku za družbene dejavnosti je zaposlenih **5 delavcev**, od tega **3 v finančno računovodski službi** (1 delavka med drugim vodi finančno računovodsko službo za vse krajevne skupnosti v občini, izdaja račune in vodi finančne evidence za upravljanje upravnih stavb, upravljanje s stanovanje), 1 višji svetovalec v oddelku in vodja oddelka.

**Naloge občine na področju družbene dejavnosti so opredeljene v Zakonu o lokalni samoupravi, statutu občine in številnih področnih zakonih in podzakonskih aktih.**

Posebej za družbene dejavnosti smo pripravili posebni pregled realizacije proračuna za leto 2010 v primerjavi z veljavnim proračunom 2010 in realizacijo 2009 Zanimiva je tudi primerjava deležev področij družbenih dejavnosti v celotnih odhodkih in v obsegu sredstev za primerno porabo v občini in v državi. Prikaz je v tabeli v nadaljevanju.

### PREGLED REALIZACIJE PRORAČUNA ZA LETO 2010 ZA VSA PODROČJA ODDELKA ZA DRUŽBENE DEJAVNOSTI IN FINANCE

PODROČJE PORABE	Realizirano 2009	Veljavni Proračun 2010	Realizirano 2010	index 4/2	index 4/3	struk. v pp- obč. 2010	struk. v pp države 2009
1	2	3	4	5	6	7	
<b>ODHODKI SKUPAJ</b>	<b>9.735.671</b>	<b>10.783.162</b>	<b>9.686.959</b>	<b>99</b>	<b>90</b>	<b>100</b>	<b>100</b>
A. Tekoči odhodki in transf.	5.247.972	5.851.843	5.641.018	107	96	58,2	55
B. Investicijski odh. in transferi	4.487.699	4.931.319	4.045.941	90	82	41,8	45
<b>Obseg primerne porabe obč.</b>	<b>6.195.972</b>	<b>6.376.113</b>	<b>6.376.113</b>	<b>115</b>	<b>100</b>	<b>100</b>	<b>100</b>
Obseg primerne porabe v RS	1.084.092.781	1.112.182.064	1.112.182.064	103	103		
<b>ODD ZA DD IN FINAN.</b>	<b>3.726.547</b>	<b>4.444.981</b>	<b>4.308.098</b>	<b>116</b>	<b>97</b>	<b>67,56</b>	
<b>str. odh. dd. v vseh odh. pr.</b>	<b>38,27</b>	<b>41,22</b>	<b>44,47</b>				
Odd. DD in finance brez javnega dolga in interv. progr.	3.664.728	4.349.723	4.213.716	115	97	66,10	74,70
<b>DRUŽBENE DEJ.-tek.odhodki</b>	<b>2.766.209</b>	<b>2.871.539</b>	<b>2.859.041</b>	<b>103</b>	<b>100</b>	<b>44,8</b>	<b>53,55</b>
<b>DRUŽBENE DEJ.-invest. odh.</b>	<b>898.519</b>	<b>1.478.184</b>	<b>1.354.675</b>	<b>150</b>	<b>92</b>	<b>21,3</b>	<b>21,15</b>
<b>06 LOK. SAMOUPRAVA</b>	<b>19.105</b>	<b>33.899</b>	<b>33.830</b>	<b>177</b>	<b>100</b>	<b>0,53</b>	<b>-</b>
<b>17 ZDR. VARSTVO</b>	<b>179.340</b>	<b>247.884</b>	<b>231.434</b>	<b>129</b>	<b>93</b>	<b>3,63</b>	<b>2,5</b>
<b>18 KULTURA, ŠPORT.</b>	<b>643.449</b>	<b>1.201.106</b>	<b>1.148.569</b>	<b>178</b>	<b>96</b>	<b>18,00</b>	<b>21,30</b>
Kultura	360.007	370.320	361.948	100	98	5,67	14,00
Šport in prostčasne aktivnosti	283.442	830.786	786.621	277	95	12,33	7,30
<b>19 IZOBRAŽEVANJE</b>	<b>2.425.109</b>	<b>2.439.834</b>	<b>2.398.353</b>	<b>99</b>	<b>98</b>	<b>37,61</b>	<b>43,6</b>
Varstvo in vzgoja predš. otrok	1.272.267	1.370.800	1.350.598	106	98	21,18	25,7
Osnovno šolstvo	792.346	695.301	682.620	86	98	10,70	12,7
Glasbeno šolstvo	12.292	17.137	16.424	134	96	0,26	0,60
Izobraževanje odraslih	6.900	7.200	7.200	104	96	0,11	0,11
Pomoči šolajočim - subvencije	341.304	349.396	341.511	100	98	5,36	3,7
<b>20 SOCIALA</b>	<b>397.725</b>	<b>427.000</b>	<b>401.529</b>	<b>101</b>	<b>94</b>	<b>6,35</b>	<b>7,3</b>
<b>22 JAVNI DOLG</b>	<b>21.819</b>	<b>55.056</b>	<b>54.382</b>	<b>249</b>	<b>99</b>	<b>0,85</b>	
<b>23 INTERV. PROGRAMI (rezerva in rezervacija)</b>	<b>40.000</b>	<b>40.202</b>	<b>40.000</b>	<b>100</b>	<b>100</b>	<b>0,63</b>	

Za vsa področja družbenih dejavnosti so bila lani **planirana sredstva v višini 4.444.981 eur**. Realizacija kaže, da smo za vsa področja družbenih dejavnosti lani porabili **4.308.098 eur** kar je **16 % več kot v letu**

**2009 in 3 % manj kot je bilo planirano.** V strukturi vseh odhodkov proračuna so realizirana sredstva za DD predstavljala 44,5 %, v prihodkih za primerno porabo pa 67,5 %.

Če povzamemo: v naši občini smo lani za družbene dejavnosti namenili **44,5 % vseh odhodkov proračuna oz. 66,20 % vseh prihodkov za primerno porabo** (v državi 74,7%- v letu 2009). Zaradi primerjave smo izdelali še pregled obsega sredstev za DD v državi po zadnjih znanih podatkih iz ZR za leto 2009. Iz te primerjave je razvidno, da v naši občini namenjamo za vsa področja družbenih dejavnosti v poprečju bistveno nižji delež odhodkov in sredstev za primerno porabo kot v državi, predvsem na področju tekočih odhodkov in tekočih transferov. Kljub temu menimo, da imamo v občini zadovoljiv standard na vseh področjih družbenih dejavnosti, na nekaterih področjih celo nad poprečni (predšolska vzgoja, sociala, subvencije na področju osnovnega šolstva), pa tudi v investicije na vseh področjih vlagamo relativno visoka sredstva. Vsi izvajalci programov družbenih dejavnosti imajo dobre pogoje za delo in primerna sredstva za svoje delovanje. Res pa je, da sredstva racionalno in učinkovito trošijo nad čimer imamo tudi stalni pregled in kontrolo, preko sodelovanj v svetih javnih zavodov in kontrol letnih poročil.

Pogosto se pojavljajo očitki, da za področje družbenih dejavnosti porabimo previsoka sredstva. Iz primerjav z porabo v državi se vidi, da smo v naši občini skoraj na vseh področjih pod poprečjem državne porabe, na nekaterih področjih celo bistveno odstopamo navzdol (kultura, šport, izobraževanje). V veliki meri je to odvisno tudi od višine vlaganj v investicijske odhodke, kjer pa primerjava kaže, da za investicije v občini namenjamo v strukturi primerne porabe enak delež sredstev kot v državi.

Ne smemo pozabiti, da je razvoj in delovanje družbenih dejavnosti eden izmed bistvenih pogojev za normalno delovanje in razvoj ostalih dejavnosti kot npr. gospodarstva in da je izjemnega pomena za potrebe prebivalcev občine. Občani v okviru področij družbenih dejavnosti uresničujejo svoje javne interese. Menimo, da je večina občanov z delovanjem vseh dejavnikov na področju družbenih dejavnosti lahko zadovoljnih, občina pa k temu pomembno prispeva z zagotavljanjem materialnih pogojev za delo in razvoj teh dejavnosti.

---

## **06 LOKALNA SAMOUPRAVA**

---

### ***0603 Dejavnost občinske uprave***

#### ***06039001 Administracija občinske uprave***

---

#### **060073 Plače delavcev javnih del v športu**

Občina Šmarje pri Jelšah je lani ponovno pridobila na podlagi posredovane vloge na razpis Republiškega zavoda za zaposlovanje **3 delavce za pomoč pri organizaciji športa, upravljanju in vzdrževanju športnih objektov**. En delavec je zaposlen pri upravljanju in vzdrževanju športne dvorane, en delavec pri upravljanju in vzdrževanju atletske steze, pomožnega nogometnega igrišča od septembra dalje pa še pri upravljanju telovadnice v Šentvidu. En delavec je vključen v izvajanje del pri upravljanju in vzdrževanju športnega parka, vključuje se tudi v izvajanje programa javnih del na področju komunalnega urejanja površin v občini. Vsi trije so bili zaposleni vse leto po 130 ur mesečno. Republiški zavod za zaposlovanje je kril 60 % stroškov oz. za starejše nad 50 oz. moške nad 55 let ter invalide 72% bruto plač in prispevkov iz BOD, v celoti stroške prevoza na delo in z dela in regres za prehrano. Občina je morala kriti razliko do polne plače in stroške regresa za dopust. **Skupni stroški javnih del v športu** so lani znašali **32.928 eur**, kar je 76 % več kot v letu 2009, ko so ti stroški znašali 18.660 eur, ker smo na razpisu v programe javnih del uspeli dobiti 2 delavca. Od tega je Zavod za zaposlovanje refundiral sredstva v višini **24.147 eur**, oz. 74 % vseh sredstev, preostala sredstva v višini **8.781 eur** pa je zagotovila občina, to pa je 27 % vseh potrebnih sredstev.

Javna dela na področju športa zagotavljamo s prijavi na razpis že **od leta 2003 dalje**. V tem času je bilo za javna dela porabljenih **145.600 eur**, **od tega smo od RZZ dobili 100.822 eur**, **razliko v višini 44.778 eur (31 %)**, pa smo zagotovili sami. Na ta način smo privarčevali že veliko sredstev, saj bi sicer morali zaposliti vsaj dva delavca, od lanskega leta dalje pa 3 delavce, za upravljanje in vzdrževanje športnih objektov in površin za kar bi po grobih ocenah morali zagotoviti letno po cca 50.000 eur. Letno tako z izvajanjem del preko javnih del na področju športa privarčujemo cca 41.000 eur **v sedmih letih ocenjujemo prihranek na 200.000 eur**. Zaradi take organizacije dela pa imamo zaposleni v občinski upravi veliko dodatnega dela, ker se je potrebno prijaviti na razpis za javna dela, izbrati ljudi, jih voditi, organizirati delo, voditi evidenco njihovega delovnega časa, obračunavati in izplačevati plače ter izstavljati zahteve na RZZ. Poleg tega pa opravljamo še precej dela, ki bi ga sicer izvajal upravljalec športne dvorane in organizator športno rekreativnih dejavnosti v športni dvorani. Ta je namreč sistemiziran pri OŠ Šmarje pri Jelšah, njegove naloge pa so poleg upravljanja s športno dvorano še, določanje urnika, sklepanje pogodb z uporabniki, vodenje evidence, organizacija športnih dejavnosti v športni dvorani in vodenje del za Društvo prijateljev mladine. Vse to pa, odkar upravljamo športno dvorano s pomočjo javnega delavca, opravljamo v oddelku.

#### **0600943 Materialni stroški javnih del v športu**

V okviru te postavke smo 698 eur porabili za nakup zaščitne obleke in obutve za javne delavce v športu, 195 eur pa za plačilo zavarovalne premije za zavarovanje odgovornosti za zaposlene.

## 17 ZDRAVSTVENO VARSTVO

Področje zajema določene programe na področju primarnega zdravstva, preventivne programe zdravstvenega varstva in druge programe na področju zdravstva.

Za področje zdravstvenega varstva je bilo lani planiranih 247.884 eur, realizirano pa je bilo 231.434, kar je kar je za 29 % več kot v letu 2009 in za 4 % manj kot je bilo planirano.

### 1702 Primarno zdravstvo

Program vključuje sredstva za financiranje investicijske dejavnosti na področju primarnega zdravstva (zdravstveni domovi).

### 17029001 - Dejavnost zdravstvenih domov

Podprogram zajema sredstva za gradnjo in investicijsko vzdrževanje zdravstvenih domov.

#### 17002 Investicije in investicijsko vzdrževanje zdravstvenih domov

Nakup sanitetnega in urgentnega vozila za ZD Šmarje pri Jelšah

Občina Šmarje pri Jelšah se je julija leta 2008 kot sedežna občina v imenu vseh občin ustanoviteljic JZ Zdravstveni dom Šmarje pri Jelšah prijavila na javni razpis za sofinanciranje investicij na primarni zdravstveni ravni v RS za leti 2009 in 2010, ki bodo sofinancirane iz proračuna Ministrstva za zdravje.

**Na razpisu smo uspeli pridobiti** sredstva v skupni višini **53.155 €**, od tega 12.700 za nakup sanitetnega vozila v letu 2009 in 40.466 eur za nakup urgentnega vozila v letu 2010. Nakup sanitetnega vozila je bil izveden v letu 2009. Z občinami je bila podpisana pogodba o sofinanciranju investicij v ZD Šmarje pri Jelšah v naslednji dinamiki in višini:

#### Dinamika in viri financiranja investicije po tekočih cenah

Viri financiranja investicije	2009	2010	SKUPAJ
<b>Javnofinančni viri</b>			
občinski proračuni	11.431	36.412	47.843
državni proračun	12.700	40.455	53.155
Drugo: amortizacija ZD Šmarje	14.676	49.810	64.486
<b>SKUPAJ</b>	<b>38.807</b>	<b>126.677</b>	<b>165.484</b>

#### SANITETNO VOZILO: 38.807 EUR

Občina	% delitve	SKUPAJ EUR	Ministr. za zdravje %	Ministr. za zdravje EUR	Občina EUR	ZD EUR
Bistrica ob Sotli	4,47	1.735	60,00	884	333	518
Kozje	10,42	4.044	60,00	2.060	775	1.209
Podčetrtek	10,36	4.020	40,00	1.366	1.156	1.498
Rogaška Slatina	34,29	13.307	30,00	3.388	4.465	5.454
Rogatec	10,04	3.896	30,00	993	1.307	1.596
Šmarje / Jelšah	30,42	11.805	40,00	4.009	3.395	4.401
<b>SKUPAJ</b>	<b>100,00</b>	<b>38.807</b>		<b>*12.700</b>	<b>11.431</b>	<b>14.676</b>

\*odobreno 88,56 % predvidenih sredstev

#### URGENTNO VOZILO: 126.677 EUR

Občina	% delitve	Občina skupaj	Ministr. za zdravje %	Ministr. za zdravje EUR	Občina EUR	ZD EUR
Bistrica ob Sotli	4,47	5.662	60,00	2.815	1.059	1.788
Kozje	10,42	13.200	60,00	6.561	2.470	4.169
Podčetrtek	10,36	13.124	40,00	4.349	3.683	5.092
Rogaška Slatina	34,29	43.437	30,00	10.796	14.222	18.419
Rogatec	10,04	12.718	30,00	3.162	4.164	5.392
Šmarje / Jelšah	30,42	38.536	40,00	12.772	10.814	14.950
<b>SKUPAJ</b>	<b>100,00</b>	<b>126.677</b>		<b>*40.455</b>	<b>36.412</b>	<b>49.810</b>

\*odobreno 88,56 % predvidenih sredstev 18002 Obnova zaščitnih in drugih kulturnih spomenikov

JZ ZD Šmarje pri Jelšah smo za nabavo urgentnega vozila lani nakazali investicijski transfer v skupni višini **76.867 eur**, kot je bilo načrtovano, od tega smo **40.455 eur pridobil od Ministrstva za zdravje**, **36.412 eur pa od občin**, od tega je naša občina prispevala **10.814 eur**. Nabavo vozila je v skladu z zakonom o javnih naročilih izvajal JZ ZD Šmarje pri Jelšah. Dobavljeno vozilo je bilo zaradi neustrezne moči motorja zavrnjeno kot neustrezno. ZD se je z dobaviteljem dogovoril za dobavo ustreznega vozila v letu 2011, sredstva pa je zavod naložil kot depozit pri banki.

#### **1706 Preventivni programi zdravstvenega varstva**

Program vključuje sredstva za programe spremljanja zdravstvenega stanja prebivalstva in promocijo zdravja.

#### **17069001 Spremljanje zdravstvenega stanja in aktivnosti promocije zdravja**

V zakonu o zdravstvenem varstvu in zdravstvenem zavarovanju je navedeno, da v sklopu družbene skrbi za zdravje občine uresničujejo naloge na področju zdravstvenega varstva tudi z oblikovanjem in uresničevanjem programov za krepitev zdravja prebivalstva in za te programe zagotavljajo proračunska sredstva.

#### **170040 Stroški programa LAS**

Občinski svet je na 20. redni seji dne 18. julija 2005 sprejel sklep o ustanovitvi Lokalne akcijske skupine (LAS) za preprečevanje zasvojenosti v Občini Šmarje pri Jelšah. Župan je na podlagi tega sklepa imenoval 5 člansko skupino. Osnovne naloge skupine je preventivno delovanje na področju zasvojenosti mladih z različnimi drogami ter povezovanje vseh organizacij, društev, javnih zavodov in posameznikov, ki lahko največ storijo na področju preventive. Za delovanje in izvajanje nalog skupine smo lani v proračunu planirali sredstva v višini 4. eur, **porabljena** so bila sredstva v višini **3.358 eur**, oz. 16 % manj od planiranega. Skupina si je pred začetkom lanskega leta sprejela delovni in finančni program. Z veseljem ugotavljamo, da je skupina zelo aktivna. K svojemu delu je pritegnila številne institucije in posameznike, pripravila je več odmevnih akcij, številna predavanja za starše, otroke in mladino. V nadaljevanju podajamo poročilo o izvedenem delu in realizaciji finančnega načrta, ki ga je skupina obravnavala in sprejela decembra lani.

### **REALIZACIJA PROGRAMA IN FINANČNO POROČILO LAS ŠMARJE PRI JELŠAH za leto 2010**

#### **PRIHODKI**

<b>V EUR</b>			
<b>Vrste prihodkov</b>	<b>Plan 2010</b>	<b>Realizacija 2010</b>	<b>Indeks R/plan</b>
1. Dotacija iz proračuna Občine Šmarje pri Jelšah	4.000,00	3.358,44	83,961
<b>SKUPAJ PRIHODKI</b>	<b>4.000,00</b>	<b>3.358,44</b>	<b>83,961</b>

#### **ODHODKI**

<b>Aktivnosti</b>	<b>Plan 2010</b>	<b>Realizacija 2010</b>	<b>Indeks R/plan</b>
Klub za starše	400,00	629,80	157,45
Predstavitev LAS, publikacije, zgibanke	400,00	60,10	15,03
Stroški izobraževanja članov LAS	900,00	541,28	60,14
- izobraževanja in seminarji	400,00	0,00	0
- seminar za člane LAS	500,00	541,28	108,26
Film Slepilo (ogled za devetošolce) in delavnice	300,00	241,45	80,48
Majice LAS Šmarje pri Jelšah	400,00	684,00	171,00
Prireditve Z glavo na zabavo	1.100,00	1.000,00	90,91
Prostovoljec občine Šmarje pri Jelšah 2010	500,00	201,81	40,36
<b>SKUPAJ ODHODKI</b>	<b>4.000,00</b>	<b>3.358,44</b>	<b>83,96</b>

#### **Obrazložitev:**

V letu 2010 je Lokalna akcijska skupina za preprečevanje zasvojenosti Šmarje pri Jelšah nadaljevala z izvajanjem promocijskih aktivnosti in ozaveščanjem občanov o različnih oblikah zasvojenosti.



LAS Šmarje je v letu 2010 izvajal sledeče aktivnosti: ozaveščanje, sodelovanje z različnimi institucijami, spodbujanje kvalitetnega preživljanja prostega časa mladih v Šmarju, Klub za starše, izobraževanje članov LAS, projekt ZGNZ ter preventivne delavnice za osnovnošolce, nadaljevali pa smo tudi s promoviranjem prostovoljnih dejavnosti v Šmarju pri Jelšah, saj je bilo leto 2010 leto priprav na Evropsko leto prostovoljnosti.

Sredstva, zagotovljena v okviru Proračuna Občine Šmarje pri Jelšah za leto 2010, v višini 4.000,00 €, smo porabili za izvedbo naslednjih projektov:

1. V sklopu Kluba za starše je LAS organiziral dve predavanji. Za prvo predavanje, ki je potekalo meseca januarja, smo izbrali predavatelja Heliodorja Cvetka, psihologa, zaposlenega v Svetovalnem centru za otroke, mladostnike in starše Maribor. Predaval je o dilemah današnje vzgoje in kako pomagati otroku do uspeha v šoli. V mesecu novembru smo organizirali predavanje je na temo »Alkohol in mladi«. Predaval je znani predavatelj Marko Juhant, specialni pedagog MVO. Predavanja so zajemala povzetek sedanjega stanja in reakcije staršev in strokovnjakov na vzgojnem področju, vključno s preventivnim ravnanjem. Za starše je pripravil tudi navodila, kako vzgojno ravnati z otroki in mladostniki, ko se opijejo in kako kasneje, ko so trezni. V leto 2010 pa se je prenesel tudi strošek predavanja na temo alkoholizma, ki je bilo izvedeno decembra 2009. Strošek Kluba za starše je v letu 2010 tako znašal 629,80 eur.
2. V skladu s sklepom, ki je bil sprejet na sestanku članov LAS, smo zmanjšali strošek predstavitve LAS-a, publikacij in zloženk. Zloženko bomo prenovili in natisnili v letu 2011, natisnili pa smo več majic za akcijo N' kol' p'jan ne sedem za volan. Predstavitev omenjene akcije je potekala v gostišču Štorman, decembra 2009, tako da nam je strošek 60,10 eur zapadel v leto 2010.
3. LAS je organiziral seminar na temo »droge, zasvojenost in mi« – kaj storiti, da se bo manj mladih zatekalo v svet takšnih in drugačnih zasvojenosti in izrazov brezvoljnosti življenja in v goste povabili vrhunska predavatelja in sicer Nušo Konec Juričič, dr.med, specialistko socialne medicine na Zavodu za zdravstveno varstvo Celje in dr. Karla Gržana, rimskokatoliškega duhovnika in pisatelja. Seminarja so se udeležili vsi člani LAS, ter predstavniki svetovalnih služb OŠ, CSD, PP, ZD in Sveta staršev. Strošek omenjenih predavateljev je znašal 541,28 eur.
4. V letu 2010 je LAS skupaj z OŠ Šmarje pripravil za devetošolce predvajanje slovenskega filma Slepilo in delavnice na temo odvisnosti. V omenjenih delavnicah smo tudi letos devetošolcem predstavili predstavnike različnih institucij (PP, ZD, CSD) in člane LAS. Predavala je tudi kriminalistka iz Sektorja kriminalistične policije Lara Rojc, ki je starše devetošolcev seznanjala z negativnimi posledicami uporabe prepovedanih drog. Strošek omenjenega projekta je znašal 241,45 eur.
5. Akcija N' kol' p'jan ne sedem za volan je potekala meseca novembra in decembra v sodelovanju s PP Šmarje. Vsem ustavljenim voznikom, ki so opravili preizkus alkoholiziranosti z 0.0 promila, smo razdelili majčke, hkrati pa smo izvajali tudi ankete o alkoholu in prometni varnosti. Strošek majic z natisom (LAS in N' kol' p'jan ne sedem za volan) je znašal 684,00 eur.
6. Osnovnošolcem zadnje triade je Fundacija z glavo na zabavo pripravila odmevno prireditev in s svojimi preventivno-zabavnimi vsebinami dokazala, da se je mogoče odlično zabavati tudi brez alkohola, tobaka in prepovedanih drog. Prav tako pa so s premišljenimi programskimi vložki učinkovito opozorili tudi na nezdružljivost uživanja alkohola in drog v cestnem prometu. Stroški projekta so znašali 1.000 eur.
7. V sodelovanju z DU Šmarje smo objavili javni razpis za izbor Prostovoljec/prostovoljka občine Šmarje pri Jelšah 2010. V našo zaključno prireditev smo vključili tudi otvoritev Evropskega leta prostovoljstva 2011 s sloganom »Bodi prostovoljec, spreminjaj svet«. Slavnostna razglasitev je potekala decembra, tako so se stroški prireditve prenesli v leto 2011. V leto 2010 pa so zapadli stroški slavnostne razglasitve, ki je bila decembra 2009 v znesku 201,81 eur.

Predsednica:  
Polona Cvikl, l.r.

#### **170041 Sofinanciranje letovanja zdravstveno ogroženih otrok**

Sredstva v višini 1.360 eur so bila lani porabljena za sofinanciranje **letovanja zdravstveno ogroženih otrok**, ki ga sicer financira in podpira Zavod za zdravstveno zavarovanje Slovenije. Sredstva so bila namenjena za dan podaljšanja letovanja za otroke iz naše občine. Letovanje zdravstveno ogroženih otrok je tudi lani organizira

Medobčinska športna zveza za vseh 6 občin UE v sodelovanju z ZZZS. Lani je letovalo iz naše občine **34 otrok** od skupno 130 otrok vseh udeležencev.

### **1707 Drugi programi na področju zdravstva**

Program vključuje sredstva za nujno zdravstveno varstvo in mrliško ogledno službo.

#### **17079001 Nujno zdravstveno varstvo**

Podprogram zajema stroške dežurne službe na področju zdravstvenega varstva in plačila prispevka za zdravstvene storitve za nezavarovane osebe.

#### **17006 Sofinanciranje dežurne službe na področju zdravstvenega varstva**

V okviru nad standarda v zdravstvu že od leta 1995 skupaj z občinami na področju UE Šmarje pri Jelšah sofinanciramo izvajanje dežurne službe, ki je organizirana v JZ Zdravstveni dom Šmarje pri Jelšah. Predlog za sofinanciranje nam je vsako leto pripravil in posredoval ZD Šmarje pri Jelšah. Dežurna služba je organizirana za vseh 6 občin, ki tudi prispevajo sredstva za njeno izvajanje. V skladu s sprejetim proračunom smo lani za ta namen planirali **35.663 eur**, kolikor je znašal delež občine v celotnem znesku za sofinanciranje te nad standardne storitve glede na število prebivalcev občine. To je 6,35 % manj kot je bilo planirano in za 9 % več kot leta 2009i. Konec leta 2008 se je namreč sistem izvajanja dežurne službe spremenil, v smislu zmanjšanja nadstandardnih storitev v okviru izvajanja dežurne službe. ZD Šmarje pri Jelšah je z 19. decembrom 2008 vzpostavil nov model izvajanja dežurne službe. Le-ta je zagotavljal spoštovanje Pravilnika o službi nujne medicinske pomoči, pa tudi določeno obliko nadstandarda, ki se zagotavlja v obliki dodatnih dežurnih ambulant ter dodatnega zdravnika na centralnem dežurnem mestu.

Dodatne dežurne ambulante delujejo le ob vikendih (sobote in nedelje) ter ob praznikih od 7.00 do 13.00 ure. Sočasno so odprte na dveh lokacijah in sicer v Rogaški Slatini in izmenično v eni izmed ambulant na Kozjanskem. Po zaprtju dodatnih dežurnih ambulant je centralno dežurno ekipo okrepil še eden izmed zdravnikov, ki pa je na centralnem dežurnem mestu v polletnih mesecih opravil po 8 ur in v zimskih mesecih po 6 ur. Delo v dodatnih dežurnih ambulantah opravljajo so opravljale dodatne dežurne ekipe, sestavljene iz zdravnika in srednjega oz. diplomiranega zdravstvenega tehnika oz. medicinske sestre. V delovanje dodatnih dežurnih ambulant so se vključevali tudi vsi zdravniki koncesionarji, deloma pa tudi njihove medic. sestre.

Za dodatno dežurno ekipo smo občine skupno v letu 2010 prispevale 91.500 eur, od tega občina Šmarje pri Jelšah 28.330 eur, za dodatnega dežurnega zdravnika pa 31.500 eur, od tega občina Šmarje 9.753 eur.

Delovanje dodatnih dežurnih ambulant in dodatnega zdravnika je v lanskem letu vidno razbremenilo delovanje centralne dežurne službe in sočasno prispevalo k širši dostopnosti in dvigu višje varnosti v sistemu zagotavljanja neprekinjenega zdravstvenega varstva in nujne medicinske pomoči.

#### **17007 Prispevek za obvezno zdravstveno zavarovaje brezposelnih oseb**

Občine so na podlagi 21. točke 15. člena Zakona o zdravstvenem varstvu in zdravstvenem zavarovanju (ZZZS–Ur.l. RS št. 72/06-UPB3, 91/07 in 76/08) dolžne plačevati prispevek za obvezno zdravstveno zavarovanje za državljane Republike Slovenije s stalnim prebivališčem v Republiki Sloveniji, ki niso zavarovanci iz drugega naslova.

Prispevek se v skladu s Sklepom o pavšalnih prispevkih za obvezno zdravstveno zavarovanje (Ur. l. RS št. 129/2006) plačuje pavšalno mesečno, ne glede na čas trajanja zavarovanja v posameznem mesecu. V mesecu januarju 2010 se je pavšalni prispevek povečal za 1,7 % od 28,48 € na 28,96 €.

V letu 2010 se je število zavarovancev v prvi polovici leta poviševalo od števila 303 meseca januarja do števila 314 v mesecu juniju, nato pa se je do konca leta število zavarovancev zmanjšalo do števila 292 v mesecu decembru. V občinski upravi redno spremljamo upravičenost zavarovancev do plačevanja prispevkov za posameznike s strani občine. Glede na število zavarovancev v posameznem mesecu se je gibal tudi skupni mesečni znesek, ki ga plačuje občina, saj se je znesek pavšalnega prispevka na zavarovano osebo povečal že na začetku leta in je ostal enak do konca leta 2010. Zneske pavšalnih prispevkov za zavarovance, ki jim plačuje obvezno zavarovanje Občina Šmarje pri Jelšah prikazuje Tabela 1.

Tabela 1: Število upravičencev in znesek pavšalnega prispevka po mesecih

LETO	2009	ZNESEK (v eur):
Januar	303	8.774,88
Februar	311	9.006,56
Marec	314	9.093,44

April	314	9.093,44
Maj	314	9.093,44
Junij	314	9.093,44
Julij	306	8.861,76
Avgust	301	8.716,96
September	293	8.485,28
Oktober	282	8.166,72
November	296	8.572,16
December	292	8.456,32
<b>SKUPAJ:</b>		<b>105.414,40</b>

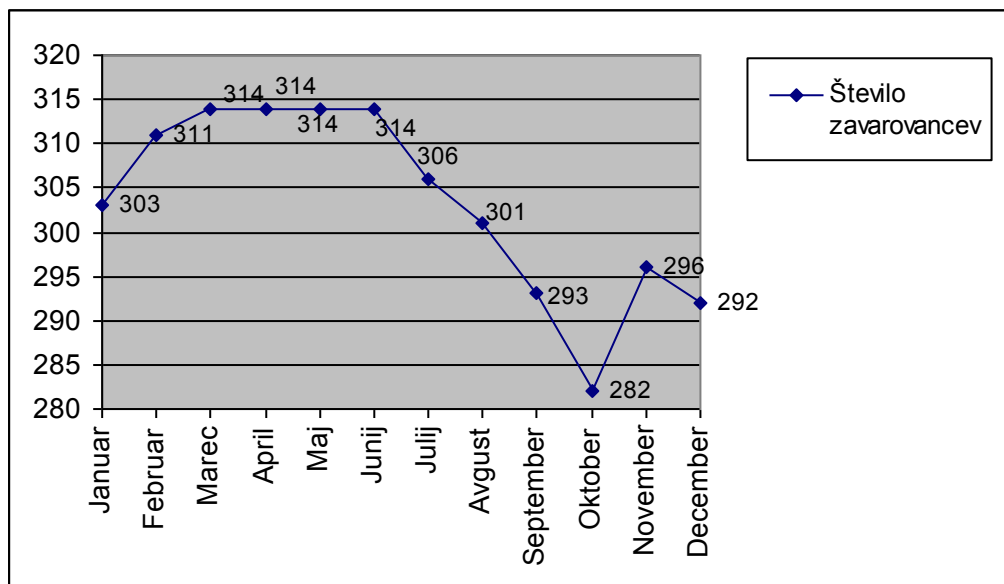

V letu 2010 smo v povprečju plačevali prispevek za **303 oseb mesečno**, kar je za 7,9 odstotka manj kot v predhodnem letu. V letu 2010 smo za plačilo prispevka za obvezno zdravstveno zavarovanje upravičencev dejansko porabili (plačani računi) sredstva v višini **104.020,58 €** (proračunska postavka 17007), kar pomeni, da se je zaradi znižanja povprečnega števila zavarovancev, skupni znesek plačila, kljub povečanju zneska pavšalnega prispevka, znižal za 6,4%.

Na podlagi 24. točke 15. člena Zakona o zdravstvenem varstvu in zdravstvenem zavarovanju (otroci do 18. leta starosti, ki se šolajo in niso zavarovani kot družinski člani, ker njihovi starši ne skrbijo za njih) plačujemo prispevek za eno osebo. Prispevek je na osebo enak kot pri zavarovancih na podlagi 21. točke 15. člena ZZVZZ. Zadnja sprememba ZZVS (Ur.l. RS, št. 76/08) iz z njo povezan sprejem Pravilnika o merilih za ugotavljanje dohodkov, prihrankov in premoženja občanov za prijavo v obvezno zdravstveno zavarovanje (Ur.l. RS, št. 126/08) sta ob koncu leta 2008 uvedla večje spremembe na področju obveznega zavarovanja za občane. Nov pravilnik želi poenotiti sistem zavarovancev, zato uvaja cenzuse za občane, ki jim občine plačujejo prispevek. Pravilnik določa cenzus za tiste osebe, ki živijo same, znesek 50% minimalne plače, za tiste, ki živijo z ožjimi ali širšimi družinskimi člani pa 25% minimalne plače. Gre za znesek povprečnih mesečnih dohodkov v zadnjih treh mesecih, ki ga zavarovanec ne sme preseči, da je lahko upravičen do plačevanja prispevka s strani občine.

#### **17079002 Mrliško ogledna služba**

Podprogram zajema sredstva za plačilo storitev mrliško ogledne službe.

#### **17008 Mrliško ogledna služba (obdukcije)**

je občina dolžna financirati na podlagi Zakona o zdravstvenem varstvu ter na podlagi 137. člena Pravilnika o pogojih in načinu opravljanja mrliško ogledne službe. Obdukcije obračunavajo po fiksni ceni. Mrliške ogledne in obdukcije odredijo zdravniki v primerih ko je potrebno ugotoviti in potrditi vzrok smrti, zato na te stroške nimamo prav nobenega vpliva. Stroške pokrivalo za pokojne iz naše občine. V proračunu smo za leto 2010 za stroške mrliško ogledne službe planirali sredstva v višini 11.500 eur, realizirana pa je bila poraba v višini **10.204 eur**, kar je kar za 11 % manj od plana in kar za 60 % več kot je bilo v ta namen porabljen v letu 2009. Sredstva

so bila porabljena za mrliške ogleda za 25 in za prevoze pokrnih na obdukcijo (cca 30 % vseh porabljenih sredstev).

---

## **18 KULTURA, ŠPORT IN NEVLADNE ORGANIZACIJE**

---

Področje zajema programe kulture, športa, programov za mladino in financiranje posebnih skupin.

---

### **1802 Ohranjanje kulturne dediščine**

---

Program vključuje sredstva za varstvo, ohranjanje in obnovo nepremične in premične kulturne dediščine

---

#### **18029001 Nepremična kulturna dediščina**

---

Podprogram zajema sredstva za vzdrževanje in obnovo kulturne dediščine na območju Občine Šmarje pri Jelšah

---

#### **18002 Obnova zaščitenih in drugih kulturnih spomenikov**

Za obnovo zaščitenih kulturnih spomenikov so bila lani porabljena sredstva v višini **50.000 eur**, kar je 86 % planiranih sredstev. V letu 2009 je bilo za ta namen porabljenih 42.127 eur.

Sredstva so bila porabljena v skladu s sprejetim proračunom in sklenjeno pogodbo za:

Sofinanciranje **obnove Kalvarije in cerkve Sv. Roka** v višini **50.000 eur**. Sredstva so bila nakazana na račun Župnijskega urada Šmarje pri Jelšah, ki je nosilec investicije. Sredstva so bila nakazana na podlagi pogodbe o sofinanciranju in na podlagi računov, ki izkazuje porabo sredstev. Izvajalec je v skladu s pogodbo posredoval obsežno in zelo kvalitetno vsebinsko in finančno poročilo o opravljenih delih in porabljenih finančnih sredstvih v letu 2010. Iz poročila povzemamo: da so v letu 2010 izvajali restavratorska dela na 14. kapeli. To je zadnja kapela pred cerkvijo in jo sestavljata dve kapeli Sv. Stopnice in Božji grob. Dela so izvajali na osnovi restavratorsko konservatorske naloge in projekta gradbene obnove. Kapela je bila v zelo slabem stanju v vseh pogledih. Želeli so ohraniti čim več prvotnih elementov gradnje, zato je bila obnova zamudna in draga. Obnova je bila nadzorovana s strani Zavoda za varstvo kulturne dediščine OE Celje in ZVKDS Restavratorski center Ljubljana. Restavratorji so obnovili freske v notranjosti kapele. ZVKDS OE Celje je posredoval tudi svoje poročilo o opravljenih konservatorskih – restavratorskih posegih v letu 2010. Po podatkih iz poročila je bilo za plačila opravljenih del pri obnovi 14. kapele porabljenih skupno 75.957,12 eur, od tega je Občina zagotovila 50.000 eur, Župnija Šmarje pri Jelšah pa 25.957,12 eur. Občina Šmarje je od leta 1999 do lani vložila v obnovo Kalvarije in cerkve Sv. Roka skupno 335.000 eur. Od leta 2003 do konca leta 2009 je bilo v obnovo Kalvarije in cerkve Sv. Roka porabljenih 580.000 eur, od tega je ½ sredstev prispevalo Ministrstvo za kulturo ¼ Občina Šmarje pri Jelšah in ¼ Župnija Šmarje pri Jelšah. Restavratorska dela se v celoti financirajo s sredstvi Ministrstva za kulturo skozi programe ZVKDS OE Celje in ZVKDS Restavratorski center Ljubljana in so doslej ocenjena na 1.180.000 eur.

---

### **1803 Programi v kulturi**

---

Program vključuje sredstva za knjižničarsko dejavnost, založniško dejavnost, ljubiteljsko kulturo ter druge programe v kulturi.

---

#### **180139001 Knjižničarstvo in založništvo**

---

Podprogram zajema sredstva za dejavnost knjižnic, nakup knjig za splošne knjižnice, druge programe v knjižnicah, izdajanje knjig, brošur, zbornikov, publikacij

---

#### **18013 Dejavnost knjižnice**

Knjižnici Šmarje pri Jelšah smo lansko leto za izvajanje dejavnosti in vseh programov nakazali vsa planirana sredstva v skupni višini **188.880 eur**. Sredstva so namenjena pokrivanju stroškov dela 10,15 zaposlenih delavcev v Knjižnici, prispevkom in davkom delodajalca in materialnim stroškom za izvedbo programa v skladu s sprejetim proračunom za leto 2010.

Knjižnica ima zaposlene delavce v skladu s sistemizacijo, h kateri je dal soglasje Občinski svet, sredstva pa je porabljala v skladu s sprejetim Finančnim planom za leto 2010, h kateremu je si je v skladu z Zakonom o knjižničarstvu pridobila soglasje OS. Lani je imela 10,15 zaposlenih

Poročilo o porabi sredstev v preteklem letu je razvidno iz letnega poročila, ki ga bo sprejel svet zavoda, v katerem so tudi predstavniki ustanovitelja in ga je JZ posredoval tudi občini do 28.2.2011. Na ta način je zagotovljen pregled namembnosti porabe sredstev, v skladu z Zakonom o javnih financah in računovodstvu pa bi morali javni zavodi imeti organizirano notranjo revizijsko službo vsaka 3 leta. Zavod ima opravljeno notranjo revizijo poslovanja za leto 2008 in 2009.

### **18014 Nakup knjig za knjižnico**

Knjižnici Šmarje pri Jelšah smo za nakup knjig nakazali celotna planirana sredstva v višini **26.000 eur**.

Knjižnica je lani realizirana nakup knjig, revij in avdio videlo gradiv v višini **84.694 eur**, od tega so občine prispevale skupaj 47.407 eur, Ministrstvo za kulturo 32.171 eur, z lastnimi sredstvi pa so zagotovili 5.053 eur.

### **18017 Stroški izdaje zbornikov in publikacij**

Na tej postavki smo zagotovili 5.000 eur sredstev za poplačilo obveznosti iz naslova sofinanciranja izdaje Zbornika Zgodovina uprave v Šmarju pri Jelšah od leta 1800 dalje, ki je bila izdana v nakladi 500 izvodov decembra leta 2009.

Vse aktivnosti v zvezi s pripravo in izdajo knjige je vodila Knjižnica. Skupni stroški izdaje zbornika so po podatkih knjižnice znašali 11.228 eur, od tega pa je občina v letu 2009 zagotovila 5.040 eur, v letu 2010 pa še 5.040 eur.

---

### **18039003 Ljubiteljska kultura**

Podprogram zajema sredstva za sofinanciranje dejavnosti in programa sklada za ljubiteljske kulturne dejavnosti (revije, srečanja, poklicna gostovanja), sofinanciranje izvedbe abonmaja in kulturnih prireditev in sofinanciranje programov kulturnih društev.

### **180200 Sofinanciranje programa javnega sklada za kulturne dejavnosti in**

Pod to postavko so bila planirana sredstva za sofinanciranje programa Javnega sklada za kulturne dejavnosti, Območne izpostave Šmarje pri Jelšah (JSKD), ki deluje za območje štirih občin: Podčetrtek, Kozje, Bistrica ob Sotli in Šmarje pri Jelšah. Njegova glavna naloga je izvedba skupnega programa (nacionalni kulturni program). Letno izbira in pripravlja predloge programov in drugih projektov s področja ljubiteljske kulturne dejavnosti štirih občin na osnovi javnega razpisa Javnega sklada RS za kulturne dejavnosti, sklepa z izvajalci pogodbe o financiranju in sofinanciranju programov, organizira ali zagotavlja pomoč lokalnim skupnostim pri izvedbi kulturnih prireditev. Med prioritetskimi nalogami sklada je tudi skrb za izobraževanje na področju ljubiteljske kulture.

Vrednost izvedbe celotnega programa je bila lani ocenjena na **24.400 eur**, od tega naj bi Javni sklad RS za kulturne dejavnosti prispeval **9.700 evrov, 14.120 evrov** pa lokalne skupnosti oziroma štiri občine na območju sklada.

Javni sklad RS Območna izpostava Šmarje pri Jelšah torej pridobiva finančna sredstva samo za pokritje Skupnega programa ljubiteljske kulture ( zgoraj omenjene prireditve, srečanja, izobraževalne oblike in drugo na območni, med območni in republiški ravni ). Vsa ostala dejavnost (večina materialnih stroškov, OD vodje izpostave in drugo financira in računovodsko vodi Javni sklad RS za kulturne dejavnosti v Ljubljani.

V letu 2010 je na območju našega sklada, Javnega sklada RS za kulturne dejavnosti, Območne izpostave Šmarje pri Jelšah aktivno delovalo skupaj 28 registriranih KD, z 45skupinami (sekcijami) in nekaj manj kot 1250 aktivnimi člani. Daleč najštevilnejša je glasbena dejavnost s 21 skupinami, od tega 17 vokalnih skupin in štiri instrumentalne (godba Šmarje, Big-band Šmarje, Riflgodci Mestinje in tamburaši Bistrica ob Sotli. Sledijo ji amaterske gledališke skupine, ki jih je kar devet, nato sedem folklornih skupin (tri odrasle, ena mladinska in tri otroške) ter ostale raznovrstne).

Vsa društva oziroma sekcije po določenih dejavnostih v omenjenih občinah so se udeleževala (po svojih zmožnosti) večjih prireditev in drugih aktivnosti, ki jih je organiziral ali pomagal organizirati JSKD-OI Šmarje, in sicer:

Za realizacijo prireditev, srečanj, revij, delavnic, tečajev in drugih kulturnih aktivnosti je bilo na omenjenem območju porabljenih v letu 2009 (financiranje, sofinanciranje izvedb prireditev in ostalih kulturnih aktivnosti na kar najrazličnejših dejavnostih ljubiteljske kulture) skupaj **18.567 eur**

Od tega je delež občin za pokritje gornjega skupnega programa 14.197 eur, ostalo pa je participacija republiškega sklada 4.820 eur.

Prispevek po občinah:

1. Občina Šmarje pri Jelšah .....	7.500 eur
2. Občina Kozje.....	3.500 eur
3. Občina Podčetrtek.....	1.000 eur
4. Občina Bistrica ob Sotli.....	2.197eur

---

SKUPAJ.....14.197 eur

### 180201 Sofinanciranje gledaliških abonmajev in kulturnih prireditev

Občina je lani za organizacijo abonmaja in ostalih kulturnih prireditev, ki jih je izvedla Knjižnica Šmarje pri Jelšah prispevala sredstva v višini **19.600 eur**, kot je bilo planirano.

Po podatkih iz letnega poročila je Knjižnica lani za organizacijo abonmaja in ostalih prireditev porabila sredstva v višini 45.546 eur, od občin je prejela sredstva v višini 29.875 eur, od prodanih kart za kino 2.538 eur, od vstopnin za druge prireditve pa 19.203 eur.

Program abonmaja organizira Knjižnica Šmarje pri Jelšah. Po podatkih iz njihovega letnega poročila so za organizacijo in izvedbo abonmaja lani porabili sredstva v višini 22.911 eur, od tega za plačilo gledaliških predstav 17.827, stroški materiala 3.936 eur, stroški prevozov in odrska dela pa 680 eur, poština pa 468 eur. Sredstva za izvedbo abonmaja so prispevali abonenti v višini 21.400 eur, iz sredstev občine je bilo porabljenih 7.875 eur, občina Podčetrtek je prispevala 600 eur.

Po podatkih knjižnice je bilo lani vključenih v program abonmaja 317 abonentov, ki prihajajo iz različnih krajev območja tudi iz Šentjurja in Celja. Organiziranih je bilo 5 predstav, nekatere tudi za izven. Podrobnejše poročilo v zvezi z organizacijo in izvedbo abonmaja je podal direktor Knjižnice v letnem poročilu.

Knjižnica je lani organizirala tudi številne druge prireditve (prireditve, razstave, predavanja, seminarji, koncerti). Številne prireditve in koncerti organizirajo v prostorih Kulturnega doma Šmarje pri Jelšah javni zavodi in društva.

Vseh obiskovalcev, ki so si ogledali prireditve v kulturnem domu, se udeležili raznih drugih oblik (posveti, izobraževanja) ali si je ogledalo prireditve izven kulturnega doma, je bilo v letu 2010 **41.247**.

### 18021 Sofinanciranje strokovne službe in organov ZKD

Za materialne stroške ZKD, ki povezuje in koordinira delo kulturnih društev na območju Občine Šmarje pri Jelšah smo lani nakazali vsa načrtovana sredstva v višini 1.500 eur kot je bilo planirano.

### 18023 Programi kulturnih društev

V letu 2010 smo sofinancirali dejavnost kulturnih društev v višini **36.628,00 €**, kar pomeni, da je bil sprejeti plan za leto 2010 (37.000,00 €) realiziran v višini 98,99 %.

Sredstva za sofinanciranje programov in investicijskih vlaganj kulturnih društev so bila razdeljena na **podlagi javnega razpisa**, ki je bil objavljen v Rogaških novicah. Kriteriji in merila za dodeljevanje in razdelitev sredstev so določeni v Pravilniku o sofinanciranju programov društev na področju ljubiteljske kulturne dejavnosti v Občini Šmarje pri Jelšah, ki ga je sprejel občinski svet. Vodja oddelka za družbene dejavnosti in finance je na predlog komisije sprejela sklep o razdelitvi sredstev, ki so bila nato kulturnim društvom nakazana na podlagi pogodb o sofinanciranju v letu 2010. Občina je tako lani na podlagi razpisa sofinancirala **11 programov kulturnih društev** (realizacija – 100,00%) v skupni višini 30.600,00 €, 10 projektov ljubiteljske kulturne dejavnosti (finančna realizacija - 90,26%) v skupni višini 3.430,00 € in 5 projektov sofinanciranja nakupa opreme (finančna realizacija – 99,92%) v skupni višini 2.598,00 €. V občini Šmarje pri Jelšah aktivno deluje okoli dvajset sekcij kulturnih društev (v nekaterih društvih deluje ena sekcija, ponekod dve ali več) s skupaj več kot 500 člani, med katerimi je okoli 400 aktivnih članov. Daleč najmočnejša je glasbena dejavnost (pevske zbori, vokalne skupine,...), sledijo gledališka amaterska dejavnost, folklorni ter druge občasne skupine. Kulturna društva in samostojne kulturne skupine združuje in povezuje Zveza kulturnih društev (ZKD) Šmarje pri Jelšah, ki deluje tudi za področje občin Podčetrtek, Bistrica ob Sotli in Kozje. Razdelitev in realizacijo nakazil sredstev kulturnim društvom prikazujejo spodnje tabele:

#### 1. Finančna sredstva za programe društev (PP 18023) na področju ljubiteljske kulturne dejavnosti:

v EUR			
Zap. št.	Društvo	Odobrena sredstva	Realizirana sredstva
1.	DRUŠTVO CERKVENI PEVCI ŠENTVID PRI GROBELNEM	765,00	765,00
2.	DRUŠTVO VOKALNA SKUPINA FREYA	2.530,00	2.530,00
3.	FOLKLORNO DRUŠTVO SVETI ŠTEFAN	2.530,00	2.530,00
4.	KUD OŠ ŠMARJE PRI JELŠAH	1.175,00	1.175,00
5.	KUD VEKOSLAV STRMŠEK KRISTAN VRH	235,00	235,00
6.	KULTURNO DRUŠTVO »ANTON AŠKERC«	5.060,00	5.060,00
7.	KULTURNO DRUŠTVO »JAKOB SKET« MESTINJE	4.475,00	4.475,00
8.	KULTURNO DRUŠTVO SVETI ŠTEFAN	705,00	705,00

9.	KULTURNO DRUŠTVO ŠENTVID PRI GROBELNEM	5.885,00	5.885,00
10.	KULTURNO DRUŠTVO ZIBIKA	5.240,00	5.240,00
11.	MEŠANI MLADINSKI PEVSKI ZBOR AMANI	2.000,00	2.000,00
	<b>SKUPAJ:</b>	<b>30.600,00</b>	<b>30.600,00</b>

## 2. Finančna sredstva za projekte društev (PP 18023):

v EUR

Zap. št.	Društvo	Projekt	Odobrena sredstva	Realizirana sredstva
1.	FOLKLORNO DR. SVETI ŠTEFAN	Koncert - Slovo neveste od doma	220,00	220,00
2.	KULT. DR. »JAKOB SKET« MESTINJE	Udel. na srečanju folkl. sk. v Indiji	220,00	220,00
3.	KULT. DR. »JAKOB SKET« MESTINJE	Udel. na srečanju folkl. sk. v Celo.	220,00	220,00
4.	KULT. DR. »JAKOB SKET« MESTINJE	Soorganizac. IV. mednar. festivala	840,00	840,00
5.	KULTURNO DRUŠTVO ŠENTVID PRI G.	Gostov. z igro "G. kmetija" v tujini	220,00	0,00
6.	KULTURNO DRUŠTVO ŠENTVID PRI G.	14. prired. "Mladi se predstavljajo"	500,00	500,00
7.	KULTURNO DRUŠTVO ŠENTVID PRI G.	Monogr. in razstava: Živeti v Šent.	575,00	575,00
8.	KULTURNO DRUŠTVO ŠENTVID PRI G.	Org. srečanja pev. zbor. Šentvidov	325,00	325,00
9.	KULTURNO DRUŠTVO ZIBIKA	5. Likovna kolonija	530,00	530,00
10.	KUD VEKOSLAV STRMŠEK	3. Pokaži kaj znaš	150,00	0,00
		<b>SKUPAJ:</b>	<b>3.800,00</b>	<b>3.430,00</b>

## 3. Finančna sredstva za opremo društev (PP 18023):

v EUR

Zap. št.	Društvo	Investicijska vlaganja	Odobrena sredstva	Realizirana sredstva
1.	KULTURNO DRUŠTVO ŠENTVID PRI G.	Dvoransko ozvočenje	690,00	690,00
2.	KULTURNO DRUŠTVO ZIBIKA	Oblačila za nastope	300,00	300,00
3.	FOLKLORNO DRUŠTVO SVETI ŠTEFAN	Nabava oblačil, ureditev prostorov	460,00	460,00
4.	KULTURNO DR »ANTON AŠKERC« Š/J	Glasb. oprema za godbo na pihala	460,00	458,00
5.	KULT. DR. »JAKOB SKET« MESTINJE	Oblačila za folklorne pare	690,00	690,00
		<b>SKUPAJ:</b>	<b>2.600,00</b>	<b>2.598,00</b>

### 18039005 Drugi programi v kulturi

Podprogram zajema sredstva za upravljanje in tekoče vzdrževanje kulturnih objektov (kulturni dom, knjižnica), investicijsko vzdrževanje in gradnjo javnih kulturnih zavodov in kulturnih domov in akup opreme na področju kulture.

### 18029 Upravljanje in tekoče vzdrževanje kulturnih objektov

Sredstva v višini 13.840 eur so bila nakazana Knjižnici Šmarje pri Jelšah, ki je upravljalca KD Šmarje pri Jelšah, za upravljanje in vzdrževanje objekta. Po podatkih Knjižnice so znašali lani stroški vzdrževanja in upravljanja KD 32.667 eur (ogrevanje, elektrika, komunala, zavarovanje, tekoče vzdrževanje nadomestilo za uporabo st. zemljišča, stroški čiščenja, stroški vodenja.) Sredstva za pokrivanje stroškov je zagotovila Občina Šmarje pri Jelšah v omenjeni višini preostanek pa uporabniki prostorov (Radio Štajerski val, Pošta Šmarje, Telekom Celje, Krajevna skupnost in JSKD). V letnem poročilu knjižnice je v zvezi z upravljanjem podrobno poročilo.

### 18032 Investicijsko vzdrževanje kulturnega doma

Sredstva v višini 12.400 eur je občina nakazala kot investicijski transfer za nadomestilo stroškov amortizacije. Knjižnica je amortizacijo porabila v skladu z planom porabe za nakup opreme za KD in sicer za 30 kom stolov, za osvetlitev in galerijske šine in obešanke za razstavljene eksponate.

V zvezi s investicijo »Obnova dvorane in spremljajočih prostorov v KD Šmarje pri Jelšah«, ki je umeščena v NRP od leta 2010 do 2013 lani ni bilo stroškov. Leta 2009 je bilo pridobljeno gradbeno dovoljenje, prijava na

razpis Ministrstva za kulturo za pridobitev nepovratnih EU sredstev za financiranje investicije že dvakrat ni uspela. Na razpis se bomo ponovno prijavili v letu 2012.

### **1805 Šport in prostočasne aktivnosti**

Program vključuje sredstva za financiranje programov na področju športa in programov za mladino.

Za področje športa in prostočasnih aktivnosti je bilo v letu 2010 po veljavnem planu planiranih **818.786 €**, porabljenih pa **774.621 €**, kar predstavlja 95% realizacijo, zaradi investicijskih vlaganj pa kar za 185 % več kot v letu 2009.

### **PREGLED REALIZACIJE SREDSTEV ZA ŠPORT V LETU 2010 V PRIMERJAVI Z VELJAVNIM PLANOM 2010 IN REALIZACIJO 2009**

PROGRAMI	Realizacija 2009	Plan 2010	Realizacija 2010	Index 4/2	index 4/3
1	2	3	4	5	6
<b>PROGRAMI SKUPAJ (1+2)</b>	<b>271.442</b>	<b>818.786</b>	<b>774.621</b>	<b>285</b>	<b>95</b>
<b>1. Tekoči odhodki in transferi</b>	<b>121.668</b>	<b>134.300</b>	<b>127.568</b>	<b>105</b>	<b>95</b>
1.1. Množične športne prireditve	8.261	9.400	8.862	107	94
1.2. Strokovno izobraževanje v športu	1.455	2.100	1.714	118	82
1.3. Šport predšolska mladina	1.100	1.100	1.100	100	100
1.4. Šport – šolska mladina	8.900	8.900	8.900	100	100
1.5. Šport v društvih – kakovostni šport	50.000	50.000	50.000	100	100
1.6. Šport v društvih-rekreacija	15.500	16.300	16.300	105	100
1.7. Vzdrževanje športnega parka	19.572	25.400	20.705	106	82
1.8. Vzdržev. drugih športnih površin v o.	0	6.000	4.887		81
1.9. Upravljanje špor. dvorane pri OŠ Šm.	16.880	15.100	15.100	89	100
<b>2. Investicijski odhodki</b>	<b>149.774</b>	<b>684.486</b>	<b>647.053</b>	<b>432</b>	<b>95</b>
2.1. Investicije v športni park Šmarje	41.653	664.486	628.846	1.510	95
2.2. Inv. tran. v ostale šp. obj- pom.nog.igr.	108.120	20.000	18.207	17	91

### **18059001 Programi športa**

Na podlagi Zakona o športu (Ur. l. RS, št. 29/98) in Nacionalnega programa športa v Republiki Sloveniji (Ur. l. RS, št. 24/00) občine skrbijo za uresničevanje javnega interesa v športu. Javni interes v športu, ki ga uresničuje lokalna skupnost obsega naloge lokalnega pomena v vseh segmentih športa, zlasti na naslednjih področjih (vsebine v športu):

1. Športna vzgoja otrok, mladine in študentov;
2. Športna rekreacija,
3. Kakovostni šport,
4. Izobraževanje, usposabljanje in izpopolnjevanje strokovnih kadrov v športu,
5. Organizacija množičnih športno-rekreativnih prireditev,
6. Delovanje športnih društev in (medobčinske) športne zveze
7. Investicijsko vzdrževanje športnih objektov in površin v občini.

V občini imamo sprejet Pravilnik o sofinanciranju športa v občini Šmarje pri Jelšah, ki je bil pripravljen v skladu z zakonom o športu in nacionalnim programom športa v Republiki Sloveniji. Pravilnik določa pogoje, način in postopek delitve sredstev, ki jih za sofinanciranje športne dejavnosti zagotavlja proračun občine Šmarje pri Jelšah. V letu 2010 smo razdelili sredstva za programe športa na podlagi javnega razpisa, ki smo ga objavili 29.01. 2010 na krajevno običajen način. Postopek je vodila tričlanska komisija, ki jo je s sklepom imenoval župan. Komisija je pripravila poročilo županu, ki je s sklepom, 09.04.2010, razdelil sredstva, ki so bila predmet javnega razpisa. S prejemniki proračunskih sredstev (izvajalci športnih programov) so bile sklenjene pogodbe o sofinanciranju.

Z veseljem lahko ugotovimo, da je bilo na področju športa v preteklem letu doseženi veliko dobrih športnih rezultatov. Ocenjujemo, da se v zadnjih letih vse več občanov redno, oziroma vsaj občasno ukvarja s športno rekreacijo. Športna društva in klubi (v letu 2010 smo sofinancirali 17 programov športnih društev in klubov ter program Medobčinske športne zveze Šmarje pri Jelšah) v naši občini združujejo okoli preko 700 rekreativcev, v tekmovalne sisteme (kvalitetni šport) pa je vključeno preko 200 otrok in odraslih športnikov iz naše občine. V letu 2010 je bilo doseženih več lepih uvrstitev na področju športne vzgoje otrok in mladine, usmerjene v kakovostni šport ter kakovostnega športa (člani), zlasti v dveh športnih disciplinah: nogometu in košarki.



### **Nekaj vidnejših uvrstitev:**

- *osnovnošolska tekmovanja:*

### **KOŠARKA**

#### Šolska košarkarska liga:

- ŠKL (združena ekipa) 8. mesto
- Pionirski festival (košarka) – državno tekmovanje za OŠ – UČENKE:
  - državno-četrtfinale 1. mesto
  - državno-polfinale 1. mesto
  - državno-finale 3. mesto
- državno tekmovanje za OŠ – UČENCI:
  - medobčinsko tekmovanje 2. mesto
  - regijsko polfinale 3. mesto

### **KOŠARKA – MLAJŠE UČENKE**

- državno-četrtfinale 1. mesto
- državno-polfinale 2. mesto

### **KOŠARKA – MLAJŠI UČENCI**

- medobčinsko tekmovanje 3. mesto

### **ATLETIKA:**

#### **MALI IN VELIKI ATLETSKI POKAL – REGIJSKO FINALE (16 udeležencev)**

- 2. mesto Alen Klevže (60 m), Žiga Šraml, Tomaž Zidar in Špela Leskovar (skok v daljino)

#### **DRŽAVNO TEKMOVANJE**

- 10. mesto Alen Klevže (60 m)

#### **JESENSKI KROS**

- medobčinsko tekmovanje – 1. mesto EKIPNO in 1. mesto v vseh kategorijah (učenci, učenke)
- državno tekmovanje – 10 udeležencev (Alen Klevže – 7. mesto, Matic Valek – 13. mesto)

#### **MEDOBČINSKO TEKMOVANJE V ATLETSKEM TROBOJU**

- ekipa OŠ Šmarje 1. mesto

### **NOGOMET**

- U-14 : - medobčinsko prvenstvo 1. mesto
- regijsko polfinale 2. mesto
- U-12: - medobčinsko tekmovanje 1. mesto
- regijsko polfinale 2. mesto
- U-10: - polfinale državnega prvenstva 2. mesto

### **SMUČANJE**

#### **ALPSKO SMUČANJE - DRŽAVNO FINALE:**

- 5. mesto : CLAUDIA SEIDEL (kategorizirani)

#### **BRAČUNOV MEMORIAL**

- ekipno – 3. mesto

### **MED DVEMA OGNJEMA**

V igri »MED DVEMA OGNJEMA« sta se kot regijska prvaka na državno finale uvrstili dve naši ekipi:

1.-2. razredi: 4. mesto

3.-4. razredi: 1. mesto (DRŽAVNI PRVAKI)

### **JUDO**

#### **DRŽAVNO ŠOLSKO TEKMOVANJE**

- Nives VOLF – 2.mesto (U -15)
- Romana VOLF – 1.mesto (U – 14 )

### **ŠAH**

- Štajerska kadetska liga – skupno 2. mesto
- regijski ekipni prvaki – U-14 F in D
- uvrstitev 10 otrok na ekipno državno prvenstvo v Novi Gorici
- **Ana Marija Petauer državna prvakinja** v kategoriji D-8 na državnem mladinskem prvenstvu v Rogaški Slatini februarja 2011.

## GOLF

- Nester cup – Domen Orač – 1. mesto (neto točke)
- Texas scramble, regijsko tekmovanje – 1. mesto Domen Orač, Aljaž Habot

- *klubska tekmovanja:*

## KOŠARKA

Košarkarske ekipe KK Šmarje pri Jelšah so dosegle v klubskih tekmovanjih naslednje rezultate:

- mladinska ekipa 2. SKL - 5. mesto
- pionirska ekipa U 14 - 2. SKL B1 VZHOD 2: 1. mesto
- pionirska ekipa U 12 – 1. SKL VZHOD B: 3. mesto
- pionirska ekipa deklice U 14 - 1. SKL VZHOD B - 3. mesto, (9. mesto končna uvrstitev vseh lig)
- pionirska ekipa deklice U 12 - 1. SKL VZHOD B - 3. mesto
- kadetska ekipa – deklice U16 – 1. SKL VZHOD – 4. mesto

## NOGOMET

Članska ekipa NK Šmarje pri Jelšah je v sezoni 2009/2010 odigrala prvo sezono v Štajerski ligi po izpadu iz 3. SNL leto poprej. Tekmovanje je končala na 6. mestu in ostaja v Štajerski ligi. Mladinska ekipa na začetku v sezoni 2009/2010 ni bila formirana, je pa bila v poletnem premoru postavljena za novo sezono, v kateri sedaj uspešno tekmuje. Kadetska ekipa je v sezoni 2009/2010 nastopala v ligi MNZ Celje in osvojila tretje mesto. Starejši dečki so po lanskoletni uvrstitvi v 1. ligo starejših dečkov (2. liga na državnem nivoju) uspešno odigrali in obstali v visokem nivoju tekmovanja. Mlajši dečki so še vedno člani elitne 1. lige, kjer so dosegli dobro 7. mesto med 11. ekipami. V tekmovanju sta nastopali še ekipi starejših cicibanov (U10) in mlajših cicibanov (U8), vendar se v teh kategorijah rezultati ne vrednotijo po lestvicah, ampak po množičnosti in navdušenju otrok do nogometne igre.

V NK Šmarje pri Jelšah je v sezoni 2009/2010 brez članske ekipe treniralo približno 100 otrok in mladine.

## 18043 Promocijske športne prireditve

Za sofinanciranje organizacije in izvedbe množičnih športno-rekreativnih prireditev je Občina Šmarje pri Jelšah na javnem razpisu podprla 13 izvajalcev športnih programov, in sicer za skupno 33 množičnih športno-rekreativnih prireditev. Realiziranih je bilo 31 prireditev (nekaj od teh le delno) za kar smo na podlagi predloženih poročil o izvedbi prireditve namenili 8.862,00 € (indeks realizacije 94,3). Med več zelo uspešno realiziranimi množičnimi športno-rekreativnimi prireditvami v letu 2010 je ponovno potrebno omeniti še posebej uspešno izvedbo (uspešna organizacija, množična udeležba) tradicionalnega kolesarskega maratona v organizaciji Športnega društva Šmarje pri Jelšah (7. šmarskega kolesarskega maratona) ter 7. mednarodnega malega maratona Rokov tek 2010 (za omenjeno prireditev organizatorji sicer niso kandidirali za sredstva iz javnega razpisa). Omeniti je potrebno tudi Ultramaraton Sonelex 2010 v organizaciji Športnega društva Mestinje, ko so štirje kolesarji v 9. etapah prevozili 1814 km dolgo pot od mest Istanbul (Turčija) do Slovenije.

## PLANIRANA IN ODOBRENA SREDSTVA ZA PROMOCIJSKE ŠPORTNE PRIREDITEVE

v EUR

Zap. št.	Izvajalec množične športno rekreativne prireditve	Naziv prireditve	ODOBRENA SREDSTVA	REALIZ. SREDSTVA
1.	Dr. ljubitelj jevan jadrana Wild Wind	Jadral. regata za pokal občine	405,00	405,00
2.	Dr. ljubitelj jevan jadrana Wild Wind	Jadralski vikend	245,00	245,00
3.	Konjeniško društvo Šmarje	2. konjeniško tekmovanje DP	405,00	405,00
4.	Konjeniško društvo Šmarje	8. konjeniški pohod	325,00	325,00
5.	Košarkarski klub Šmarje pri Jelšah	40 - letnica košarke v Šmarju	405,00	405,00
6.	Planinsko društvo Šmarje pri Jelšah	Pohod po gričih okoli Šmarja	160,00	132,00
7.	Šahovski klub Šmarje pri Jelšah	Turnir "Solze samostojnosti"	325,00	325,00

8.	Šahovski klub Šmarje pri Jelšah	Obsoteljska šah. liga (8 tur.)	160,00	160,00
9.	Šahovski klub Šmarje pri Jelšah	Šmarski pokal	160,00	160,00
10.	Šahovski klub Šmarje pri Jelšah	Moštveni šahovski turnir	160,00	160,00
11.	Športno društvo Kristan vrh	9. nočni turnir v mal. nogometu	325,00	325,00
12.	Športno društvo Mestinje	Ultramaraton GIC Gradnje 2010	325,00	325,00
13.	Športno društvo Mestinje	9. turnir v malem nogometu	245,00	245,00
14.	Športno društvo Mestinje	9. Dan na kolesu	245,00	245,00
15.	Športno društvo Mestinje	9. trad. pohod po KS Mestinje	160,00	160,00
16.	Športno društvo Mestinje	8. turnir v odbojki na mivki	325,00	325,00
17.	Športno društvo OŠ Šmarje pri Jelšah	Otr. atletska olimpiada - troboj	245,00	245,00
18.	Športno društvo OŠ Šmarje pri Jelšah	Dan športa treh generacij	325,00	300,00
19.	Športno društvo Sladka Gora	4. športne igre	245,00	245,00
20.	Športno društvo Sladka Gora	17. novoletni pohod na Boč	160,00	160,00
21.	Športno društvo Sladka Gora	Veteranski nogometni turnir	245,00	245,00
22.	Športno društvo Sladka Gora	5. Pohod Donačka-Boč-Sl. Gora	160,00	160,00
23.	Športno društvo Sladka Gora	Turnir v odbojki na mivki (2+2)	160,00	160,00
24.	Športno društvo Sv. Štefan	Državni turnir v vleki vrvi	245,00	245,00
25.	Športno društvo Sv. Štefan	Vaške igre 2010	245,00	245,00
26.	Športno društvo Šmarje pri Jelšah	Prvenstvo in tur. - zračna puška	245,00	245,00
27.	Športno društvo Šmarje pri Jelšah	Športni teden	325,00	0,00
28.	Športno društvo Šmarje pri Jelšah	Balinarski turnir - 2 X	160,00	0,00
29.	Športno društvo Šmarje pri Jelšah	Turnirji v odbojki	245,00	245,00
30.	Športno društvo Šmarje pri Jelšah	Družinski kolesarski maraton	245,00	245,00
31.	Športno društvo Šmarje pri Jelšah	Novoletni pohod okrog Šmarja	160,00	160,00
32.	Športno društvo Šmarje pri Jelšah	7. Šmarski kolesarski maraton	1.210,00	1.210,00
33.	Športno društvo Zibika	Trad. pohod po KS Zibika	405,00	405,00
<b>Skupaj</b>			<b>9.400,00</b>	<b>8.862,00</b>

Sofinancirali smo materialne stroške športnih prireditev, ki jih opredeljuje 52. člen zakona o športu, ki imajo namen pospeševanja motivacije za šport, športno aktivnost in imajo promocijski učinek za šport, turizem in ostalo gospodarstvo. Izvajalci prireditev so pridobili sredstva na podlagi poročila, ki je moral poleg opisa izvedbe prireditve vsebovati tudi ustrezne listine o stroških prireditve.

#### 18044 Strokovno izobraževanje v športu

Na podlagi javnega razpisa je komisija razdelila sredstva za izobraževanje, usposabljanje in izpopolnjevanje strokovnih kadrov v višini 2.100,00 € osim izvajalcem športnih programov. Sredstva je prejelo šest društev v skupni višini 1.714,00 € (indeks realizacije 81,62), ki so dokazali udeležbo na izobraževanju z ustreznimi listinami in potrdili o plačani kotizaciji. Občina še posebej podpira usposabljanje in izpopolnjevanje strokovnih kadrov za pridobitev ustrezne usposobljenosti in licence.

v EUR			
Zap. št.	Izvajalec programa	ODOBRENA SRED. DO VIŠ.	REALIZIRANA SREDSTVA
1.	JZ Otroški vrtec Šmarje pri Jelšah	100,00	0,00
2.	Dr. ljubiteljev jadrnanja Wild Wind	200,00	200,00
3.	Konjeniško društvo Šmarje	250,00	240,00
4.	Košarkarski klub Šmarje pri Jelšah	300,00	220,00
5.	Nogometni klub Šmarje pri Jelšah	550,00	484,00
6.	Planinsko društvo Šmarje pri Jelšah	100,00	100,00
7.	Šahovski klub Šmarje pri Jelšah	100,00	0,00
8.	Športno društvo OŠ Šmarje pri Jelšah	500,00	470,00
<b>Skupaj</b>		<b>2.100,00</b>	<b>1.714,00</b>

#### 18045 Šport v vrtcih in šolah – predšolska mladina

Predšolsko obdobje obsega čas od otrokovega rojstva do sprejema v šolo. Program edinega prijavitelja - JZ Otroški vrtec Šmarje pri Jelšah smo sofinancirali v skupni višini 1.100,00 €.

v EUR

Zap. št.	Izvajalec programa	ODOBRENA SREDSTVA	REALIZIRANA SREDSTVA
1.	JZ Otroški vrtec Šmarje pri Jelšah	1.100,00	1.100,00
	<b>Skupaj</b>	<b>1.100,00</b>	<b>1.100,00</b>

#### 18046 Šport v vrtcih in šolah – šolska mladina

Interesna športna vzgoja šoloobveznih otrok je dejavnost otrok od 6. do 15. leta starosti (otroci, ki obiskujejo osnovno šolo), ki so prostovoljno vključeni v športne programe. Program edinega prijavitelja - Športnega društva OŠ Šmarje pri Jelšah smo sofinancirali v skupni višini 8.900,00 €. Udeleženci so v programih, ki jih izvaja OŠ uspeli doseči več (že zgoraj navedenih) zavirljivih športnih rezultatov.

v EUR

Zap. št.	Izvajalec programa	ODOBRENA SREDSTVA	REALIZIRANA SREDSTVA
1.	Športno društvo OŠ Šmarje pri Jelšah	8.900,00	8.900,00
	<b>Skupaj</b>	<b>8.900,00</b>	<b>8.900,00</b>

#### 18047 Šport v društvih – kakovostni šport

V programe športne vzgoje otrok in športne vzgoje mladine usmerjenih v kakovostni šport se vključujejo otroci in mladi, ki imajo ustrezne osebnostne značilnosti in visoko motivacijo, da bi postali vrhunski športniki zato jih program športne rekreacije ne zadovoljuje. Kakovostni šport smo v letu 2010 spodbujali na športnih področjih košarke, nogometa, igranja šaha in jadrnanja. Za omenjene programe smo namenili skupno 50.000,00 € proračunskih sredstev.

v EUR

Zap. št.	Izvajalec programa	ODOBRENA SREDSTVA	REALIZIRANA SREDSTVA
1.	Dr. ljubiteljev jadrnanja Wild Wind	540,00	540,00
2.	Šahovski klub Šmarje pri Jelšah	805,00	805,00
3.	Nogometni klub Šmarje pri Jelšah	27.970,00	27.970,00
4.	Košarkarski klub Šmarje pri Jelšah	20.685,00	20.685,00
	<b>Skupaj</b>	<b>50.000,00</b>	<b>50.000,00</b>

#### 18049 Šport v društvih – rekreacija

V občini želimo povečevati število športno aktivnih občanov. Rekreativni šport pripomore k ravovesju med delom in sprostitvijo, krepi zdravje in spodbuja ustvarjalnost. V letu 2010 smo na podlagi javnega razpisa sofinancirali programe 13. športnih društev in Medobčinsko športno zvezo, ki spodbujajo športno rekreacijo. Društva so pridobila sredstva za svoje redno delovanje na podlagi finančno ovrednotenega programa dela društva in na podlagi števila aktivnih članov društva (s plačano članarino). Za rekreacijo v športnih društvih smo na podlagi javnega razpisa razdelili sredstva v višini 16.300,00 € in so bila v celoti realizirana. Po podatkih športnih društev je v občini Šmarje pri Jelšah v programe športne rekreacije vključenih okoli 700 občanov.

v EUR

Zap. št.	Izvajalec programa	ODOBRENA SREDSTVA	REALIZIRANA SREDSTVA
1.	Društvo Husky moto park Lemberg	225,00	225,00
2.	Društvo ljubiteljev jadrnanja Wild Wind	1.325,00	1.325,00
3.	Konjeniško društvo Šmarje	1.325,00	1.325,00
4.	Medobčinska športna zveza Šmarje pri Jelšah	2.520,00	2.520,00
5.	Planinsko društvo Šmarje	1.135,00	1.135,00

6.	Šahovski klub Šmarje pri Jelšah	1.325,00	1.325,00
7.	Športno društvo Kristan vrh	1.135,00	1.135,00
8.	Športno društvo Lemberg	505,00	505,00
9.	Športno društvo Mestinje	1.135,00	1.135,00
10.	Športno društvo Sladka Gora	1.260,00	1.260,00
11.	Športno društvo Sveti Štefan	1.135,00	1.135,00
12.	Športno društvo Šmarje pri Jelšah	1.260,00	1.260,00
13.	Športno društvo Zibika	1.135,00	1.135,00
14.	Tenis klub "Jelšingrad" Šmarje pri Jelšah	880,00	880,00
	<b>Skupaj</b>	<b>16.300,00</b>	<b>16.300,00</b>

### 180520 Vzdrževanje športnega parka

Za vzdrževanje Športnega parka skrbi Režijski obrat Občine Šmarje pri Jelšah. Za upravljanje in vzdrževanje športnega parka je preko programa javnih del zaposlen 1 delavec. Za upravljanje in vzdrževanje športnega parka je bilo lani porabljenih 20.705 eur, kar je 18 % manj kot smo planirali in 6 % več kot v letu 2009. Vse stroške upravljanja in vzdrževanja športnega parka poravnava občina direktno iz proračuna.

### PREGLED STROŠKOV VZDRŽEVANJA ŠPORTNEGA PARKA V LETU 2010

	Realizacija 2007	Realizacija 2008	Realizacija 2009	Realizacija 2010	index 5/4
1	2	3	4	5	6
Čistilni material in storitve	333	414	203	-	
Električna energija	736	752	719	662	92
Stroški ogrevanja	1.080	2.043	818	871	81
Voda in komunalne storitve	3.985	5.028	2.485	2.316	93
Tekoče vzdrževanje	22.603	15.865	15.284	16.856	110
Drugi odhodki	15	245	63		
<b>SKUPAJ</b>	<b>28.663</b>	<b>24.347</b>	<b>19.572</b>	<b>20.705</b>	<b>106</b>

Strošek vode smo že v letu 2009 uspeli bistveno zmanjšati. Na OKP smo namreč posredovali vlogo, da nam za zalivanje igrišča pri porabi vode ne zaračunavajo več prispevka za obremenjevanje in onesnaževanje voda. Za vzdrževanje travnatih površin, ki je najvišji strošek pri vzdrževanju površin v športnem parku, imamo sklenjeno pogodbo z izvajalcem Vrtnarstvo Rogaška Slatina, ki je bilo izbrano na podlagi zbiranja ponudb preko JNMV v skladu z Zakonom o javnih naročilih v višini 14.554 eur.

### 180521 Vzdrževanje drugih športnih površin v občini

Občina Šmarje pri Jelšah je lastnik športnih površin na naslednjih lokacijah:

- športni park v Šmarju pri Jelšah (travnato veliko nogometno igrišče, igrišče za mali nogomet in košarko, balinišče, bazen (trenutno ni v obratovanju)),
- športne površine pri Osnovni šoli Šmarje pri Jelšah (travnato veliko pomožno nogometno igrišče, malo nogometno igrišče na umetni travi, atletska steza, asfaltni igrišči za mali nogomet in košarko, igrišče za odbojko na mivki, igrišči za badminton in odbojko na umetni masi),
- športni park na Sladki gori (igrišče za mali nogomet in košarko, igrišče za odbojko na mivki),
- športni park v Mestinju (igrišče za mali nogomet in košarko, igrišče za odbojko na mivki, travnato igrišče za badminton),
- igrišče za mali nogomet in košarko v Zibiki,
- igrišče za mali nogomet in košarko na Svetem Štefanu,
- igrišče za mali nogomet in košarko na Kristan Vrh,
- igrišče za mali nogomet in košarko v Šentvidu pri Grobelnem,
- igrišče za mali nogomet in košarko v Lembergu,
- tenis igrišče (3X) v Jelšingradu.

V letu 2010 je komisija za določitev prioriteten vlaganj v športno infrastrukturo na območju Občine Šmarje pri Jelšah pripravila na podlagi ogleda športnih površin in ob upoštevanju pisnih predlogov športnih društev prioriteto listo investicijskih vlaganj.

V letu 2010 so bile izvedene naslednje investicije v ostale športne objekte in površine v skupni višini 4.886,76 €:

v EUR

Zap. št.	Lokacija	Investicijska vlaganja	REALIZIR. SREDSTVA
1.	Igrišče Lemberg pri Šmarju	Nova zaščitna ograja okoli igrišča za goloma in delno prenovljena (na novo barvana) ograja – avt linija	1.440,51
2.	Tenis igrišče Jelšingrad	tenisit	2.371,20
3.	Igrišče Sladka Gora	mivka za igrišče za odbojko na mivki	814,52
4.	Igrišča Zibika, Krist. Vrh, Sl. Gora	pletana zaščitna mreža	1.916,63
5.	Pom. nogom. igrišče pri OŠ Šmarje	material za urejanje travne površine	260,53
	<b>Skupaj</b>		<b>4.886,76</b>

V letu 2010 smo na novo uredili še zaris črt na igrišču Šentvid pri Grobelnem. Račun v višini 798,75 € zapade v plačilo v letu 2011.

### 180522 Upravljanje športne dvorane

Občina Šmarje pri Jelšah je Športno dvorano pri OŠ Šmarje pri Jelšah dala v upravljanje Osnovni šoli Šmarje pri Jelšah. OŠ uporablja športno dvorano za izvajanje športne vzgoje v dopoldanskem času, po 15. uri ob delavnikih (ob torkih in četrkih od 16.30 ure dalje, ob sredah od 15. ure, celotno dvorano pa od 16.30 ure dalje) ter ob sobotah in nedeljah pa dvorano uporabljajo športna društva in klubi, občani za rekreacijo in ostali zunanji uporabniki. Cena uporabe športne dvorane je določena s Cenikom uporabe športne dvorane pri OŠ Šmarje pri Jelšah, ki ga je sprejel občinski svet v letu 2009. V popoldanskem času se uporabljajo prostori dvorane v skladu s sprejetim urnikom. Uporabo in trženje dvorane vodi strokovni delavec v oddelku za družbene dejavnosti v sodelovanju s šolo. V dvorani je zaposlen upravljavec/vzdrževalec, ki je zaposlen preko programa javnih del Občine Šmarje pri Jelšah. Javno delo pod nazivom Pomoč pri izvajanju nadzora in skrb za urejenost se na OŠ izvaja že od leta 2003. Športna dvorana je bila predvsem v zimskem obdobju od začetka leta do marca in od novembra do konca leta v popoldanskem času med tednom v celoti zasedena s programi športnih društev in drugimi uporabniki dvorane. Natančnejši pregled števila uporab (termin uporabe športne dvorane traja 1,5 ure, uporabniki pa uporabljajo športno dvorano na najmanj eni tretjini in največ na vseh treh tretjinah) predstavljamo v nadaljevanju.

### PREGLED ŠTEVILA UPORAB ŠPORTNE DVORANE V LETU 2010

Zap. št.	UPORABNIK	Število uporab	Število udeležencev
<b>PRORAČUNSKI UPORABNIKI</b>			
1.	<b>NOGOMETNI KLUB ŠMARJE PRI JELŠAH</b>	<b>83</b>	<b>983</b>
2.	<b>KOŠARKARSKI KLUB ŠMARJE PRI JELŠAH</b>	<b>138</b>	<b>1376</b>
3.	<b>ŠTUDENTSKI ŠPORTNI KLUB ŠMARJE - KŠŠO</b>	<b>32</b>	<b>346</b>
4.	<b>ŠPORTNO DRUŠTVO ŠMARJE PRI JELŠAH</b>	<b>132</b>	<b>1281</b>
5.	<b>ŠPORTNO DRUŠTVO RODD ŠENTVID</b>	<b>29</b>	<b>355</b>

6.	ŠPORTNO DRUŠTVO ZIBIKA	20	232
7.	ŠPORTNO DRUŠTVO SLADKA GORA	25	395
8.	ŠPORTNO DRUŠTVO SVETI ŠTEFAN	27	302
9.	ŠD LEMBERG – ŠD KRISTAN VRH	22	221
10.	ŠD MESTINJE	39	410
11.	DRUŠTVO UPOKOJENCEV ŠMARJE PRI JELŠAH	33	447
<b>DRUGI UPORABNIKI</b>			
1.	AEROBIKA (g. Petra Lorger)	69	1597
2.	KARATE KLUB ROGAŠKA SLATINA	17	121
3.	DRUGI UPORABNIKI	34	244
<b>S K U P A J</b>		<b>702</b>	<b>8310</b>

Med vikendi so športno dvorano uporabljali izvajalci športnih programov predvsem za tekme, turnirje, občasno tudi za treninge – uporaba, ki je prikazana v nadaljevanju, je izražena glede na število ur uporabe.

<b>TEKME</b>	<b>Število ur</b>
<b>KOŠARKARSKI KLUB ŠMARJE PRI JELŠAH</b>	<b>32h 00 min</b>
<b>MEDOBČINSKA ŠPORTNA ZVEZA (zimsko liga – nogomet)</b>	<b>36h 00 min</b>
<b>ŠD SLADKA GORA (odbojka)</b>	<b>9h 00 min</b>
<b>ŠD ŠMARJE (košarka, odbojka)</b>	<b>19h 30 min</b>
<b>DRUGI UPORABNIKI</b>	<b>9h 00 min</b>

Občina je lani upravljalcu športne dvorane OŠ Šmarje pri Jelšah nakazala sredstva v višini 15,100 eur, kar je 1 % manj kot v letu 2009 in enako kot smo planirali v rebalansu proračuna. V okviru teh sredstev je upravljalca lahko izvedel tudi nujna vzdrževalna dela.

Šola je tako kot vsako leto doslej izdelala Finančno poročilo o upravljanju in vzdrževanju upravljanja športne dvorane za leto 2010, ki jo predstavljamo v nadaljevanju. Iz poročila so razvidni vsi prihodki in odhodki za upravljanje in vzdrževanje športne dvorane.

## FINANČNO POROČILO O UPRAVLJANJU IN VZDRŽEVANJU ŠPORTNE DVORANE ZA LETO 2010

V €

<b>Vrste prihodkov in stroškov</b>	<b>Realizacija 2009</b>	<b>Plan 2010</b>	<b>Realizacija 2010</b>	<b>Index 4:2</b>	<b>Index 4:3</b>
<b>1</b>	<b>2</b>	<b>3</b>	<b>4</b>	<b>5</b>	<b>6</b>
<b>I. P R I H O D K I :</b>	<b>21.079</b>	<b>19.237</b>	<b>19.065</b>	<b>90,45</b>	<b>99,11</b>
1. Iz proračuna za upr. in vzdrž. šp. dvorane	16.880	15.100	15.100	89,45	100,00
2. Fitnes -polog gotovine	81	0	0		
3. Aerobika - polog gotovine	636	600	593	93,24	98,83
4. Nakazila športne zveze	938	750	813	86,67	108,40
5. Zunanji uporabniki šp. dvorane	754	881	810	107,43	91,94
6. Obč. klubi in društ.za uporabo športne dvorane	1.817	1.300	1.615	88,88	124,23
7. Prenos razlike med prihodki in stroški	-27	606	134	-496,30	22,11

<b>II. S T R O Š K I :</b>	<b>20.945</b>	<b>19.237</b>	<b>19.172</b>	<b>91,53</b>	<b>99,96</b>
1. Stroški upravljalca športne dvorane					
2. Ostali str.upr. (delovna obleka, telefon...)	32	50	50	156,25	100,00
3. Čiščenje šp.dvorane v pop. času (0,40 čistilke)	4.607	4.732	5.056	109,75	106,85
4. Ogrevanje dvorane v pop.času,sobote, ned.	5.782	5.190	3.934	68,04	75,80
5. Poraba vode	1.196	1.117	1.281	107,11	114,68
6. Električna energija	2.122	1.975	2.347	110,60	118,84
7. Material za čiščenje in vzdrževanje	1.535	1.576	1.669	108,73	105,90
8. Manjša popravila in vzdrževalna dela	5.671	4.597	4.835	85,26	105,18
<b>III. RAZLIKA MED PRIHODKI IN STROŠKI</b>	<b>134</b>	<b>0</b>	<b>-107</b>		

**PRIHODKI** leta 2010 so bili v višini **19.065 €**, kar glede na leto 2009 9,55 % manj in 0,89 % manj kot smo planirali. Največji delež, to je 79,20 % vseh prihodkov za vzdrževanje in upravljanje športne dvorane je v letu 2010 prispevala **občina Šmarje pri Jelšah**, kar je 10,55 % manj kot v letu 2009 in toliko kot smo planirali. Klubi, društva in drugi uporabniki športne dvorane so na podlagi izstavljenih računov v letu 2010 prispevali 3.965 €, kar je 20,80 % vseh prihodkov za športno dvorano.

**ODHODKI** so bili v letu 2010 za 8,47 % nižji kot leta 2009 in 0,04 % nižji kot smo planirali. Odhodki so za leto 2010 znašali **19.172 €**. Največji delež odhodkov predstavljajo stroški čiščenja športne dvorane. Šola za čiščenje zaposluje 0,40 delavke, ki čisti v popoldanskem času pa tudi ob sobotah in nedeljah. Ti stroški so za leto 2010 znašali 5.056 €, kar je 9,75 % več kot leto poprej in 6,85 % več od plana. Velik delež stroškov predstavljajo tudi stroški elektrike, ogrevanja in vode ter stroški popravil in vzdrževalnih del. Sredstva, ki jih prejmemo za upravljanje športne dvorane smo tako namenili za pokrivanje teh stroškov. Med stroški popravil in vzdrževalnimi deli smo sredstva namenili za pokrivanje stroškov za polaganje parketa v fitness studiu, kjer se izvajajo različne športne aktivnosti. Prostor je namenjen za telesne aktivnosti za manjše vadbene skupine (plesne vaje, aerobika, vaje za starejše, gimnastične vaje itd.)

Telovadnica je v popoldanskem času zasedena neprekinjeno od 15. do 22. oz. 23. ure, zaradi tekem tudi ob sobotah in nedeljah od 9. do tudi 17. ure.

Poročilo pripravila: Bernardka Žvorc

Ravnatelj: Stanislav Šket

### 180540 Investicijsko vlaganje v športni park Šmarje pri Jelšah

#### POROČILO O IZGRADNJI GARDEROBNEGA OBJEKTA S POKRITIMI TRIBUNAMI – VMESNO POROČILO

V EUR

<i>Vrsta del</i>	<i>Znesek 2007</i>	<i>Znesek 2008</i>	<i>Znesek 2009</i>	<i>Znesek 2010</i>	<i>SKUPAJ 2007-2010</i>	<i>Plan 2011</i>	<i>SKUPAJ 2007-2011</i>
Projekti za potok	19.529	7.440			26.969	0	<b>26.969</b>
Geodetske storitve	1.440	2.090	652		4.182	1.500	<b>5.682</b>
Prestavitev potoka		105.298			105.298	0	<b>105.298</b>
Nadzor potok		3.072			3.072		<b>3.072</b>
Projekti gard. objekt	1.680	4.222	38.928	1.920	46.750		<b>46.750</b>
Nadzor gard. objekt			715	7.318	8.033	900	<b>8.933</b>
Gr.obrt. dela gar.o.,okolica				599.959	599.959	149.000	<b>748.959</b>
Oprema				17.477	17.477		<b>17.477</b>
Ostalo *	480		1.358	2.172	3.530	2.000	<b>5.530</b>
Projekti bazen,okolica						26.600	<b>26.600</b>
<b>SKUPAJ</b>	<b>23.129</b>	<b>122.122</b>	<b>41.653</b>	<b>628.846</b>	<b>815.750</b>	<b>180.000</b>	<b>995.750</b>

\* geološke raziskave, cenitev in plačilo stavbne pravice, elektro priključek, tehnični pregled

Projekt izgradnje garderobnega objekta s pokritimi tribunami je **vođen na podlagi Idejne zasnove ureditve športnega parka, ki jo je sprejel in potrdil OS na seji dne 14.12.2006** (izgradnja objekta na J strani nogometnega igrišča, za kar je bila potrebna prestavitev potoka) in spremembe IDZ, ki jo je sprejel OS na seji dne 29.11.2007, potem ko je zavrnil odkup 4.600 m2 zemljišč za potrebe prestavitve Dvorskega potoka.



**Projektantska ocena gradbeno obrtniških del z ureditvijo okolice in baliniščem je znašala 1.128.000 eur.** Končna **dosežena cena** bo za ta del znašala **748.000 uer**. Izvajalec gradbeno obrtniških del je bil izbran na podlagi javnega razpisa. Izmed 6 ponudnikov je bil najugodnejši izvajalec **CM Celje**, ki je ponudil 32 % popust. Z izvajalcem del je bila sklenjena pogodba za izvedbo gradbeno obrtniških del v višini 666.687,52 eur in nato še aneks za dodatna in več dela v višini 82.008,38 eur, tako da bo skupna vrednost teh del po končnem obračunu znašala **748.695 eur**. **Višina popusta znaša 352.300 uer**.

**Projekte** je izdelalo podjetje Arhitekturni biro **Janez Brečko, s.p. Celje**

**Nadzor** pri gradnji je vršilo podjetje **Gins iz Vojnika odgovorni nadzorni Matjaž Mernik**.

Dobavitelj izbran na podlagi javnega razpisa pa je Eurodesign Apače.

Projekt je zaključen, **uporabno dovoljenje je bilo izdano 8.11.2010**.

#### **Opis garderobnega objekta s pokritimi tribunami:**

- tlorisne dimenzije objekta 57 m x 7,65 m;
- neto površina pokritih prostorov bo **474 m<sup>2</sup>**
- na pokriti tribuni nad objektom bo 500 sedežev;
- v objektu so v **pritličju** predvidenih 356 m<sup>2</sup> prostorov: hodnik 4 umivalnice, 4 garderobe, sanitarije za gledalce, prostori za sodnike, tajništvo, prostor za prvo pomoč;
- nad celotnim objektom pritličja je predvidena izgradnja pokritih tribun s 500 sedeži, klubski prostor, čajna kuhinja, kotlarna, hodnik.
- Zgrajeno je še dvostezno balinišča ter v celoti urejena okolice objekta (parkirišča, dovozna cesta pohodne površine, zasaditev).
- Okrog igrišča je zgrajena nova panelna ograja;

#### **KONČNA VREDNOST INVESTICIJE:**

Ocenjujemo, da bo investicija z vsemi stroški dosegla vrednost **970.000 eur**, od tega **gradbena dela za objekt in okolico ter balinišče 749.000 uer**, oprema 17.500 eur, prestavitev potoka 136.000 uer (projekti, gradnja, nadzor), nadzor pri gradnji objekta 9.000 eur, projekti za objekt 48.000 eur, geodetske storitve 5.700 eur in ostalo še 4.800 eur.

Izgradnja garderobnega objekta je bila načrtovana že nekaj let, saj je sedanji objekt garderob ki je v uporabi, **premajhen in nima uporabnega dovoljenja**, ker je lociran preblizu potoka, zato ga bo potrebno porušiti.

Garderobni objekt je projektiran v skladu z določili Pravilnika za licenciranje nogometnih klubov, ki ga je izdala Nogometna zveza Slovenije in bo zagotavljal pogoje za tekmovanje članske ekipe v 3. in celo v 2. slovenski nacionalni ligi.

#### **180542 Pomožno nogometno igrišče**

V skladu s sklepom OS, ki je bil sprejet na 20. redni seji dne 23.4.2009 smo začeli z aktivnostmi za izgradnjo pomožnega nogometnega igrišča na lokaciji severno od atletske steze. Na podlagi JNMV smo izmed 9 ponudb izbrali najugodnejšega izvajalca, s katerim je bila podpisana pogodba za izvedbo del. Z deli je izvajalec pričel v prvi polovici julija in jih končal do konca meseca septembra. Skupna vrednost vseh del v zvezi z izgradnjo pomožnega nogometnega igrišča znaša skupno **100.266 eur** od tega 94.181 eur gradbena dela, projektna dokumentacija 2.880 eur in nadzor 2.545 eur, geodetske storitve 660 eur. V letu 2010 smo izvedli še postavitev ograje, igrišče zatravili, za košnjo trave pa smo nabavili manjši parkovni traktor. Vrednost izvedenih del v letu 2010 je znašala **18.207 eur**, **skupna vrednost investicije v letu 2009 in 2010 pa znaša 118.473 eur**. V občini smo z izvedeno investicijo pridobili pomembno športno površino, za katero smo iskali primerno lokacijo kar precej časa, potem ko smo izgubili pomožno nogometno igrišče v Jelšingradu zaradi tega, ker je Sklad kmetijskih zemljišč oddal zemljišče v najem golf klubu. Na lokaciji severno od atletske steze je zgrajeno pomožno nogometno igrišče v velikosti 95 x 50 m – zunanje mere 101 x 56 m (5.656 m<sup>2</sup>), kar zadošča za izvajanje treningov ekip, ki tekmujejo v 1., 2. ali 3. SNL. Treninge na tej površini je NK Šmarje pri Jelšah začel izvajati v letu 2010, površine pa uporablja tudi Osnovna šola Šmarje pri Jelšah. Pomožno nogometno igrišče upravlja in vzdržuje delavec, ki je zaposlen na Občini Šmarje pri Jelšah preko programa javnih del. Ta delavec dela tudi pri upravljanju in vzdrževanju atletske steze v popoldanskem času in nove telovadnice v Šentvidu.

---

#### **18059002 Programi za mladino**

Podprogram zajema sredstva za sofinanciranje programov društev, ki delajo z mladimi.

#### **18056 Sofinanciranje dejavnosti društev-mladinski programi**

Na podlagi javnega razpisa, so bila v letu 2010 razdeljena sredstva v višini **12.000 eur**, in so bila v celoti realizirana.

### Finančna sredstva za sofinanciranje mladinskih programov in projektov 2010

v EUR

Zap št.	Izvajalec programa	Odobrena sredstva v €	Realizirana sredstva v €
1.	Društvo prijateljev mladine Šmarje pri Jelšah	7.000	7.000
2.	Mladinski kulturni klub Netek	5.000	5.000
	<b>SKUPAJ:</b>	<b>12.000</b>	<b>12.000</b>

Z izvajalci programov so bile sklenjene pogodbe o sofinanciranju programov in projektov.

## 19 IZOBRAŽEVANJE

Področje porabe zajema programe na področju predšolske vzgoje, osnovnošolskega izobraževanja, osnovnega glasbenega izobraževanja, izobraževanja odraslih ter vse oblike pomoči šolajočim.

Za to področje izobraževanje je bilo lani skupno porabljenih **2.398.353 eur**, kar je za 2 % manj od načrtovanega in za 3 % manj kot v letu 2009, ko je bilo realiziranih 2.425.109 eur.

### 1902 Varstvo in vzgoja predšolskih otrok

Program vključuje sredstva za financiranje vrtcev in drugih oblik varstva in vzgoje otrok.

#### 19029001 Vrtci

Podprogram zajema sredstva za dejavnost javnih in zasebnih vrtcev, gradnjo in investicijsko vzdrževanje.

Za izvajanje programov na področju predšolske vzgoje je bilo iz občinskega proračuna lani porabljenih **1.350.598 eur**, kar je za 1,5 % manj od planiranih sredstev in za 6 % več kot v letu 2009, ko je bilo realiziranih **1.272.267 eur**.

Že več let spremljamo podatke o številu vpisanih otrok, številu oddelkov in vključenosti otrok iz naše občine v predšolsko vzgojo v primerjavi z znanimi podatki za Slovenijo. V tabeli v nadaljevanju so zbrani podatki od šolskega leta 2002/2003, ko je bil izveden v naši občini prehod na devetletno šolanje otrok. Zbrali smo tudi podatke o višini sredstev, ki smo jih iz proračuna zagotavljali za izvajanje programov predšolske vzgoje glede na obseg sredstev v okviru primerne porabe občine.

### PREGLED ŠTEVILA VKLJUČENIH OTROK V PROGRAME PREDŠOLSKE VZGOJE OD LETA 2003 DO LETA 2011 IZ OBČINE ŠMARJE PRI JELŠAH

LETO	Št. otrok Otr.vrtca Šmarje	Št. otrok iz obč. Šmarje Ot.vrt. Šmarje	Število oddelkov OV Šmarje	št. vseh otrok iz obč.Šm. v vseh vrtcih	% vključ. v pr. v od vseh pred. otrok	Višina sredst. za predš. vzg. brez investicij	Obseg primerne porabe	Delež sr. za otr.v. v prim. porabi v %	Delež sr. za otr. v. v pp v RS v %
2003	205	187	12	<b>245</b>	52	705.000	3.931.000	18	18
2004	261	239	13	<b>294</b>	60	806.000	4.158.000	20	20
2005	279	249	15	<b>307</b>	62	900.000	4.586.000	20	21
2006	300	263	16	<b>328</b>	66	1.000.000	4.806.000	21	22
2007	326	283	19	<b>344</b>	69	1.102.000	5.353.000	21	24
2008	350	293	20	<b>348</b>	71	1.155.000	5.543.000	21	25
2009	368	301	21	<b>361</b>	73	1.272.000	6.196.000	21	26
2010	387	327	21	<b>387</b>	75	1.327.000	6.376.000	21	27
2011	405	360	22	<b>415</b>	79	1.499.000	6.492.000	23	
index 11/03	297,6	192,5	103	<b>183,3</b>		212,6	165,2		

Iz tabele vidimo, da se je število vseh vključenih otrok v programe predšolske vzgoje v vse vrtce iz Občine Šmarje pri Jelšah od leta 2003 do leta 2011 povišalo kar za 83 % oz. 170 otrok več. Obseg sredstev za predšolsko vzgojo iz občinskega proračuna se je povišal kar za 112 %, med tem ko se je obseg primerne porabe

povišal v naši občini v omenjenem obdobju let za 65 %. Obseg sredstev za predšolsko vzgojo v sredstvih primerne porabe pa je narasel iz 18 % v letu 2003 na 21 % v letu 2010. Vendar pa je to razmerje v državi še višje, saj so občine v letu 2009 za področje predšolske vzgoje v poprečju namenjale kar 27 % sredstev primerne porabe, kar pa je še bistveno več kot v naši občini.

Vsako leto izdelamo še en pregled, ki kaže na gibanje števila otrok in oddelkov v OV Šmarje pri Jelšah od leta 2003 dalje. To leto so v šolo začeli vstopati 6 letni otroci, v predšolsko vzgojo pa so se vključevali otroci od dopolnjenega 1. leta do 6 leta starosti. Takrat je bil predan namenu tudi prizidek k centralnemu vrtcu v Šmarju pri Jelšah. Prej šest oddelčni je s prizidkom vrtec postal 10 oddelčni. Število vključenih otrok pa je bilo takrat 205. Nato pa se je število vključenih otrok iz leta v leto povečevalo. Če primerjamo s trenutnim vpisom, se je število otrok v 8 letih v OV Šmarje pri Jelšah iz 205 povečalo na 405, torej za 200 otrok, kar je več ali 98 % tno povešanje. Število oddelkov se je v tem obdobju povišalo iz 12 na 22, torej za 10 oddelkov. Tri oddelke smo odprli na novo v centralnem vrtcu, 6 pa v prostorih podružničnih šol in letos še enega v prostorih centralne šole.

V nadaljevanju v tabeli prikazujemo podatke o številu otrok, oddelkov, zaposlenih v Vrtcu Šmarje pri Jelšah in podatke o vključenosti predšolskih otrok v predšolsko vzgojo iz Občine Šmarje pri Jelšah.

**PODATKI O ŠTEVILU OTROK, ODDELKOV, ZAPOSLENIH V ŠOLSKIH LETIH 2002/03, 2003/04, 2004/05, 2005/06, 2006/07, 2007/08, 2008/09, 2009/10 in 2010/11 V OV ŠMARJE PRI JELŠAH IN OSTALIH VRTCIH PO SLOVENIJI**

V R T E C	Šolsko leto									
	02/03	03/04	04/05	05/06	06/07	07/08	08/09	09/10	10/11	index
1	2	3	4	5	6	7	8	9	10	10/9
Otroški vrtec Šmarje -vsi otroci	205	261	279	300	326	350	368	387	405	105
- <u>otroci iz občine Šmarje</u>	<u>187</u>	<u>239</u>	<u>249</u>	<u>263</u>	<u>283</u>	<u>293</u>	<u>301</u>	<u>327</u>	<u>360</u>	<u>110</u>
- otroci iz drugih občin	18	22	30	37	43	57	67	60	45	75
- število oddelkov	12	13	15	16	19	20	21	21	22	105
- število zaposlenih po sistemizaciji	37	39	44	48	56	62	66	66	70	106
Vrtec Šentjur pri Celju	30	24	25	22	18	16	20	16		
Vrtci v Občini Celje	9	9	9	9	7	6	7	10		
Otroški vrtec Podčetrtek	3	2	2	2	1	3	5	9		
Otroški vrtec Rog. Slatina	13	14	15	18	19	15	13	10		
Otroški vrtec v Rogatcu	1	2	3	8	6	5	5	2		
Ostali vrtci (Bistr./ S., Ljubljana Izola, Ravne, Radovljica, Štore, Maribor, ...)				3	9	10	10	13		
<b>Število otrok v vrtcih izven občine</b>	<b>58</b>	<b>55</b>	<b>58</b>	<b>65</b>	<b>61</b>	<b>55</b>	<b>60</b>	<b>60</b>	<b>55*</b>	<b>92</b>
<b>Skup.št. otrok v vrtcih iz obč. Šmarje</b>	<b>245</b>	<b>294</b>	<b>307</b>	<b>328</b>	<b>344</b>	<b>348</b>	<b>361</b>	<b>387</b>	<b>415</b>	<b>107</b>
Število vseh predšolskih otrok	467	497	497	496	495	490	496	516	525	101
% vključenosti v občini Šmarje	52	60	62	66	69,5	71	73	75	79	
% vključenosti državi Sloveniji	63	63	63	64	65	67	70	74**		

\* Ocena – pravi podatki bodo znani v mesecu oktobru

\*\*vir: Zavod RS za statistiko

**Naraščanje števila otrok v vrtcu Šmarje pri Jelšah**

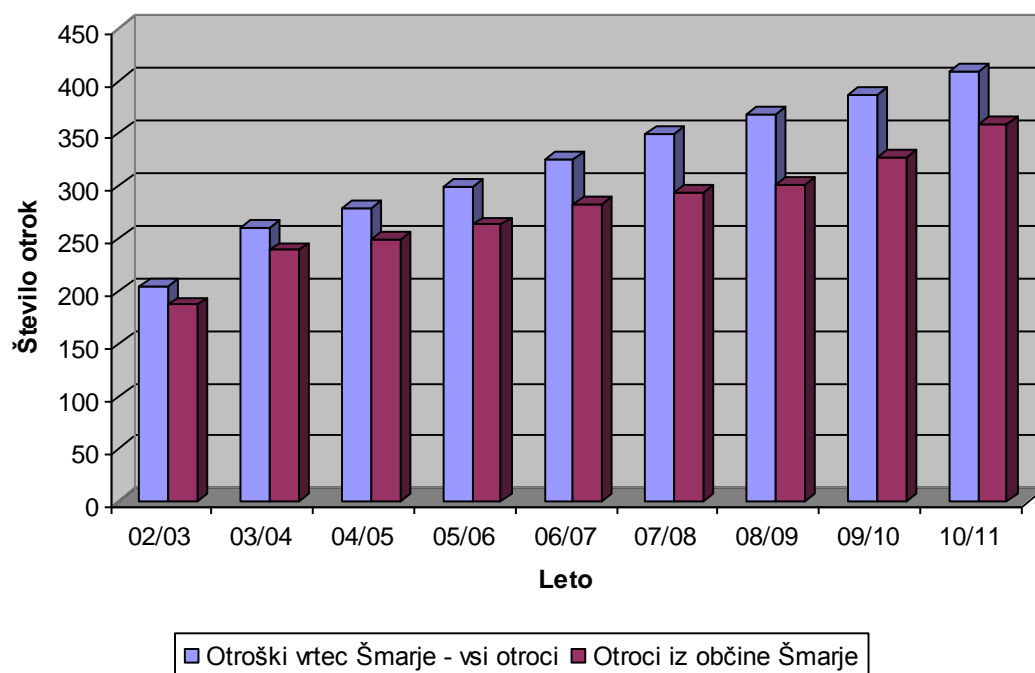

**Naraščanje števila oddelkov v vrtcu**

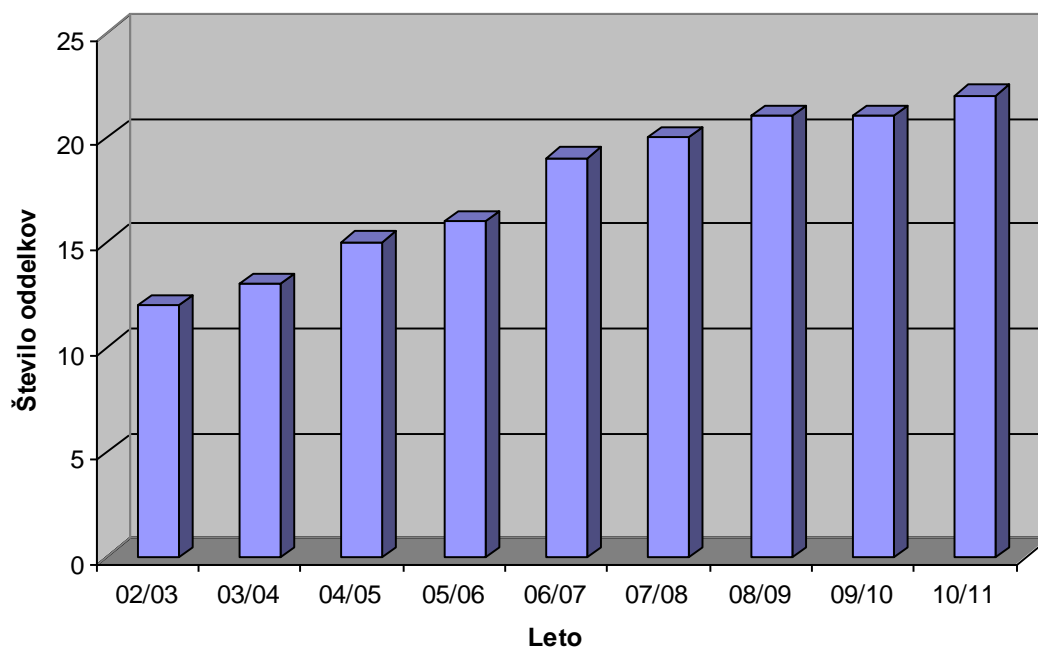

**Število otrok v vrtcih izven občine**

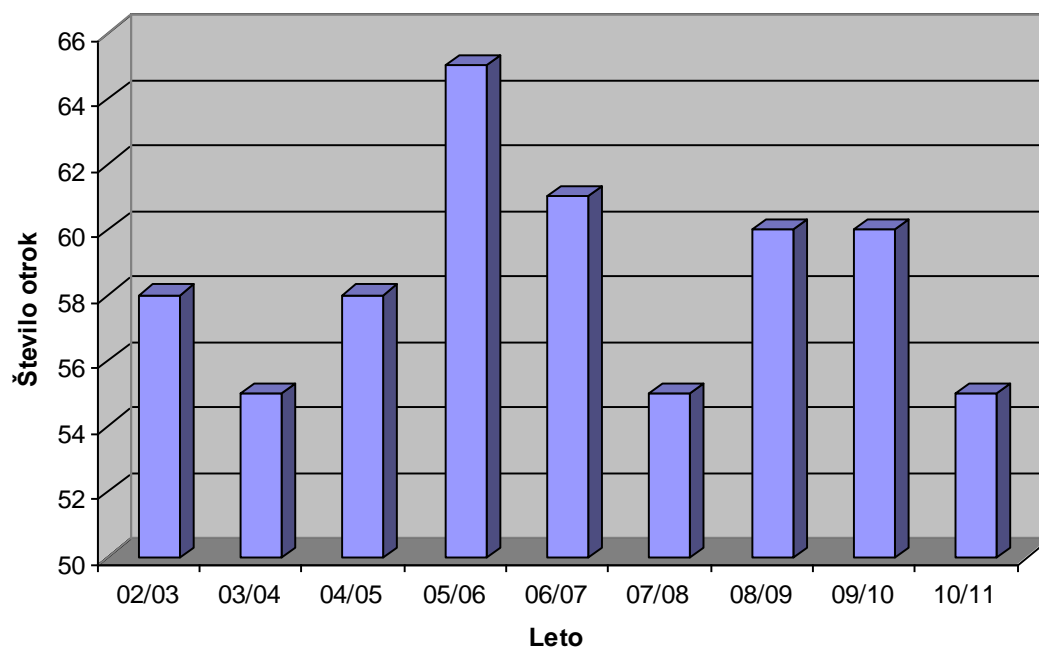

**Vključenost otrok v vrtec iz občine Šmarje**

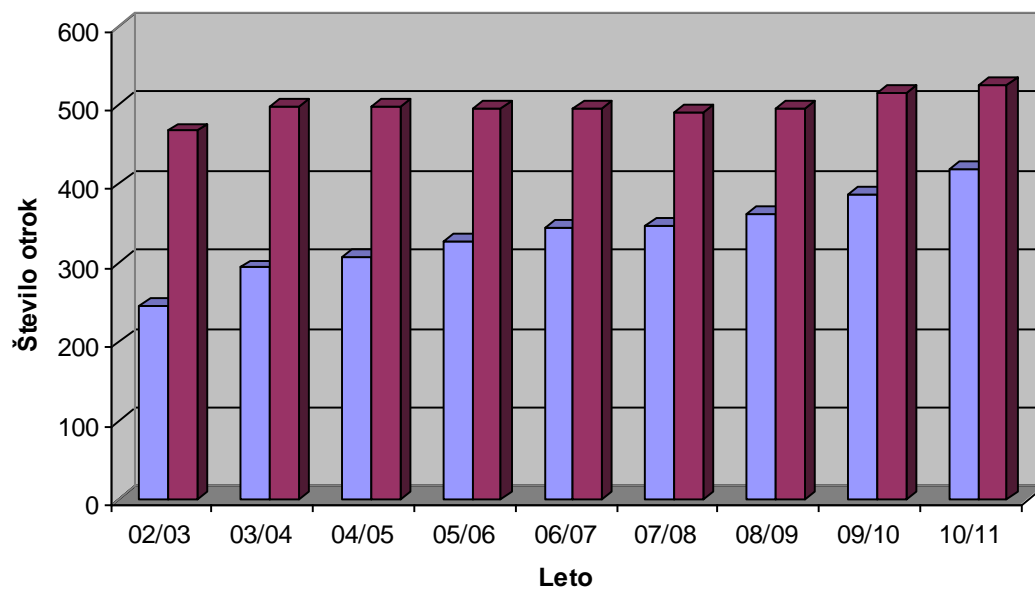

■ Skupno št. otrok v vrtcih iz občine Šmarje 
 ■ Število vseh predšolskih otrok iz občine Šmarje

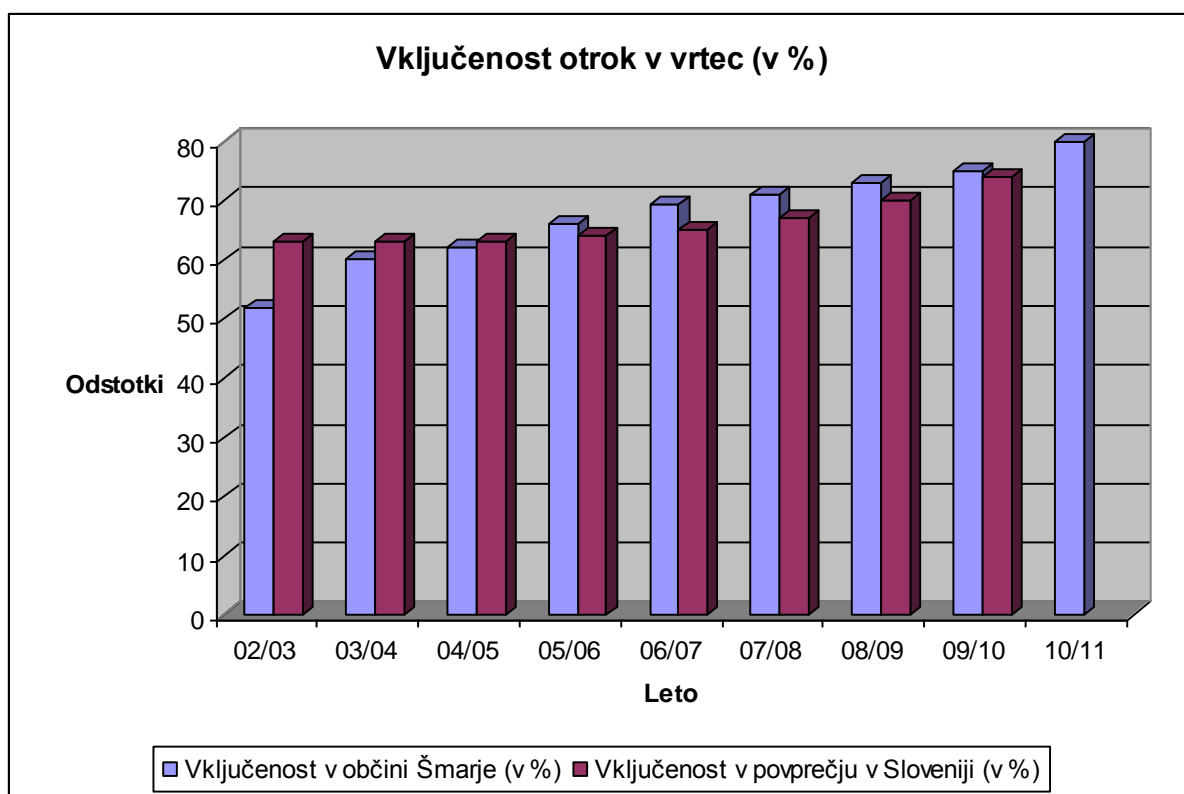

Kot smo že omenili, se število vključenih otrok v programe predšolske vzgoje iz leta v leto povišuje za od 5 do 8 %. V primerjavi z letom 2002/2003 se je vpis v OV Šmarje povišal za 98 %, skupno število vpisanih otrok iz naše občine v vse vrtce pa za povišalo za 70 %.

**Skupno število vključenih otrok** iz naše občine v vse vrtce se je glede na lani iz 387 povišalo na skupno **415** torej za **28 otrok več** oz. 7 %. S tem dosegamo že **79 % vključenost vseh predšolskih otrok v programe predšolske vzgoje.**

Ponovno večja vključenost otrok v programe OV Šmarje pri Jelšah je gotovo posledica spremembe Zakona o vrtcih, ki je začela veljati s 1.9. 2008. Starši za drugega vključenega otroka v program namreč ne plačujejo prispevka, ker ga krije Ministrstvo za šolstvo in šport, preostanek pa še vedno občina. Nekoliko se zadnja leta povišuje tudi število rojstev.

Odprtje novega oddelka od 1.9.2010 dalje je ponovno pomenila večjo obremenitev za občinski proračun. Občina mora za enega vključenega otroka letno zagotoviti poprečno 3.500 eur proračunskih sredstev, en oddelek tako stane dodatnih 84.000 eu.

### **1900100 Sofinanciranje cene programov –vrtec Šmarje pri Jelšah**

Občina je zagotovila sredstva za plačilo razlike med polno ceno programov in plačili staršev za otroke, vključene v Otroški vrtec Šmarje pri Jelšah.

V programe vzgoje in varstva predšolskih otrok je bilo lani v Otroškem vrtcu Šmarje pri Jelšah vključenih do 31.8. 387 otrok, od tega 327 iz naše občine od 1.9. dalje pa 405 otrok, od tega 360 iz naše občine. Število otrok se je povečalo za 18 otrok. Ker se je število vpisanih otrok iz drugih občin zmanjšalo, se je bistveno povišalo število otrok iz naše občine in to za več kot 30 otrok. Od 1.9.2010 se je povišalo tudi število oddelkov iz 21 na 22, torej za 1 oddelek.

Starši plačajo v skladu z veljavno zakonodajo največ 80 % cene programov. V skladu s pravilnikom so starši razvrščeni v 8. plačilnih razredov glede na dohodek na družinskega člana.

V poprečju prispevajo starši v naši občini prispevajo v le 22 % cene programov. Razliko med plačili staršev in polno ceno, to je 78 % cene programov, pa zagotavlja občina.

Od **1.4.2009** dalje so v Otroškem vrtcu Šmarje pri Jelšah v veljavi sledeče cene:

- dnevni program za otroke od 1 do 3 let **449,00 eur,**
- dnevni program za otroke od 3 do 6 let **328,00 eur,**

### **Dnevni program za otroke v kombiniranem oddelku in za otroke v starostni skupini 3-4 let pa 372,00 eur**

Cene programov so oblikovane na podlagi Pravilnika o metodologiji za oblikovanje cen programov vrtcih, ki izvajajo javno službo, ki ga je izdal minister za šolstvo znanost in šport in je bil objavljen v Ur. l. RS št. 97 dne 10.10.2003. Poprečna cena programov na otroka je lani znašala cca **370 eur na otroka**. Starši k tej ceni v poprečju prispevajo 23 % to je **85 eur**, (od tega jim za drugega in vsakega naslednjega otroka prispevek pokrije MSS, tako da starši v strukturi zagotavljajo le 19 % sredstev), **občina pa razliko 77 % to je v povprečju 285 eur na otroka**. Za sofinanciranje cen programov vrtcu Šmarje smo v letu 2010 zagotovili **1.108.457 eur**, kar je toliko kot smo planirali in za 6,5% več kot leta 2009, ko je bilo v ta namen porabljenih **1.040.733 eur**,

### **1900103 Dodatna pomoč otrokom s posebni mi potrebami- vrtec Šmarje**

Otroci s posebnimi potrebami imajo v skladu z Zakonom o vrtcih prednost pri sprejemu v vrtec. Zakon o vrtcih in Pravilnik o metodologiji za oblikovanje cen programov v vrtcih, ki izvajajo javno službo /11. člen/, nalagata občinam obveznost pokrivanja dodatnih stroškov za otroke s posebnimi potrebami. Ti stroški so določeni v pogodbah o usmeritvah, ki jih izdajajo posebne komisije, ki delujejo v okviru Zavoda RS za šolstvo. To so stroški dodatne strokovne pomoči, stroški spremljevalca gibalno oviranim otrokom, stroški za pripravo dietne prehrane in stroški zaradi oblikovanja oddelka z manjšim številom otrok. V vrtcu Šmarje je bilo lani kar 5 otrok, ki jim mu bila z določbo dodeljena dodatna strokovna pomoč specialnega pedagoga v višini skupaj 10 ur na teden ( pred 1 letom 1 otrok 1 uro na teden). Zaradi izjemnega povišanja števila otrok, ki potrebujejo dodatno strokovno pomoč smo znesek pod to postavko planirali v višini 4.000 eur. Dodatno strokovno pomoč je izvajala študentka-absolventka z napotnico študentskega servisa, zato je bil porabljen znesek za plačilo teh ur bistveno nižji kot smo planirali. Sicer pa je značilno, da se število otrok, ki so potrebni posebne pomoči iz leta v leto povečuje, tako pa tudi potrebna višina sredstev za kritje teh stroškov. Problem pa je v tem, da vrtec za izvajanje dodatnih ur ne dobi ustreznega kadra.

### **1900104 Drugi dodatni programi – vrtec Šmarje pri Jelšah**

V okviru dodatnih programov smo lani planirali sredstva v višini 7.000 eur za financiranje izvedbe novoletne obdaritve vseh predšolskih otrok in sofinanciranje plavalnega tečaja. Aktivnosti so bile lani sicer izvedene, nakazilo za stroške pa smo izvedli januarja 2010 ker v decembru 2009 nismo imeli likvidnostnih sredstev. Lani smo iz te postavke zagotovili le 250 eur za novoletno obdaritev otrok, ki iz naše občine obiskujejo OV Rogaška Slatina, sofinancirali plavalni tečaj za naše otroke, ki obiskujejo vrtec Šentjur in 100 eur nakazali še III. OŠ za novoletno obdaritev otrok, ki obiskujejo to šolo iz naše občine

### **190011 Sofinanciranje cene programov v drugih vrtcih**

Znesek v višini 189.206 eur je bil realiziran za 1,5 % maj od planiranega v primerjavi z letom 2009 ko je znašal 194.513 eur , pa se je celo znižal za nekaj manj kot 3 % . V druge vrtce po Sloveniji je bilo lani v poprečju vključenih od **55 do 60 otrok**, kar je za 1 do 2 otroka manj kot leto poprej. Za otroke vključene v druge vrtce plačujemo razliko v ceni med polno ceno in prispevkom staršev.

### **19004 Investicije in investicijsko vzdrževanje vrtcev**

V tej postavki gre za investicijski transfer, ki smo ga nakazali OV Šmarje pri Jelšah v višini 25.000 eur kot je bilo planirano za nadomestilo stroškov amortizacije. V primerjavi z letom 2009 smo sredstva zmanjšali za 5.000 eur, zaradi tega ker dodatno zagotavljamo sredstva za izgradnjo vrtca v Šmarju. Poraba teh sredstev je bila planirana v okviru Finančnega načrta vrtca za leto 2010 za vlaganja v investicije, realizacija pa je prikazana v letnem poročilu vrtca za leto 2010. Po podatkih iz letnega poročila so bila sredstva v glavnem porabljena za obnovo in razširitev zunanjega igrišča pri vrtcu Šmarje pri Jelšah.

### **190043 Izgradnja niskoenergetskega Otroškega vrtca v Šmarju pri Jelšah**

Sredstva v višini 26.485 eur so bila porabljena za plačilo projektne dokumentacije za izgradnjo 6 oddelčnega niskoenergetskega Otroškega vrtca v Šmarju pri Jelšah. Projekt je bil umeščen v NRP v letu 2009. Izgradnja je načrtovana v letu 2011 in 2012. Celotna vrednost projekta znaša po tekočih cenah 1.597.370 eur. S projektom smo se prijavili na 5 JR za regionalni razvoj za pridobite nepovratnih sredstev.

---

### **1903 Primarno in sekundarno izobraževanje**

V skladu s programsko klasifikacijo spadajo pod ta glavni program naslednji podprogrami osnovno šolstvo, Glasbeno šolstvo, Podporne storitve v primarnem in sekundarnem izobraževanju in Izobraževanje odraslih in Pomoči v osnovnem šolstvu in študijske pomoči. Za primarno in sekundarno izobraževanje so bila planirana sredstva v višini 712.438 eur, realiziranih pa **699.044 eur**, kar je za 98 % tna realizacija in za in za 12 % manj kot v letu 2009, ko je bilo za to področje realiziranih 792.346 eur zaradi večjega obsega investicij. Občina Šmarje pri Jelšah je ustanoviteljica ali soustanoviteljica naslednjih javnih zavodov s področja izobraževanja:

Osnovne šole Šmarje pri Jelšah, III. OŠ Rogaška Slatina in Glasbene šole Rogaška Slatina. Kot ustanoviteljica je na podlagi predpisov dolžna sofinancirati izvajanje njihovih programov.

#### **19039001 Osnovno šolstvo**

Občina sofinancira dejavnost osnovne šole na podlagi določil Zakona o financiranju vzgoje in izobraževanja, ki razmejuje obveznosti financiranja dejavnosti šole med državo in občino. Občina mora v skladu z zakonodajo zagotavljati sredstva za t.i. stroške uporabe in vzdrževanja prostora in sredstva za financiranje dodatnih-nadstandardnih programov. Zagotavljati mora tudi sredstva za investicije.

Za izvajanje programa pridobi šola največji delež sredstev iz državnega proračuna, ki v strukturi prihodkov predstavlja 83,41, iz občinskega proračuna pridobi 6,39 % iz drugih prihodkov pa še 10,20 % (prihodki staršev, od vrtca, izredni prihodki). Poraba sredstev v primerjavi s planom je izkazana v letnem poročilu, ki ga je šola predložila v roku do 28.2.2011. Občina lahko nadzira namensko uporabo proračunskih sredstev preko svojih članov v svetu zavoda in na podlagi podrobnih poročil o realizaciji.

#### **190060 Materialni stroški OŠ Šmarje pri Jelšah**

Za pokrivanje materialnih stroškov prostora smo šoli lani zagotovili **130.000 uer**, kot je bilo planirano. S temi sredstvi šola pokriva stroške ogrevanja, elektrike, vode, čistil, zavarovalne premije, stroške komunale, nadomestilo za uporabo stavbnega zemljišča, dimnikarske storitve, varovanje objektov, vzdrževanje in popravila, goriva in maziva za službene avte in stroje, in druge stroške prostora in opreme.

Osnovno šolo Šmarje pri Jelšah je v šolskem letu 2009/10 obiskovalo **862 učencev**, oblikovanih pa je **45 rednih oddelkov in 13 skupin podaljšanega bivanja**. Centralno šolo obiskuje 668 učencev v 29 oddelkih, podružnične šole pa 194 učencev v 16 oddelkih. Število otrok se je glede na prejšnje šolsko leto zmanjšalo za 5 učencev, število oddelkov pa se je povišalo za 1 na podružničnih šolah. Na osnovni šoli je zaposlenih **110 delavcev**, od tega je 81 pedagoških in 29 administrativno tehničnih delavcev.

Šola ima v upravljanju 7 objektov, 6 šol in športno dvorano v skupni izmeri 6.500 m<sup>2</sup> notranjih šolskih površin in 53.602 m<sup>2</sup> zunanjih površin. Letni prihodki šole znašajo cca 3.750.000 eur. Poraba sredstev je izkazana podrobno v kvalitetno izdelanem Letnem poročilu, ki ga je obravnaval in sprejel svet šole.

#### **190061 Materialni stroški III. OŠ Rogaška Slatina**

Občina je soustanoviteljica III. OŠ Rogaška Slatina, ki organizira pouk otrok z motnjami v telesnem in duševnem razvoju za 6 občin UE Šmarje pri Jelšah.

Šola ima organiziran pouk v **6 oddelkih**, ki jih obiskuje **28 otrok iz 6 občin UE Šmarje pri Jelšah**. Poleg tega sta na šoli organizirana še **dva oddelka vzgoje in izobraževanja**, v katera je vključenih **11 učencev** s posebno težkimi motnjami v telesnem in duševnem razvoju. **Skupaj je na šoli tako 8 oddelkov in 39 otrok. Iz naše občine je v III. OŠ Rog. Slatina vključenih 13 otrok to je 33,33%** vseh vključenih otrok v to šolo. Sedem oddelkov deluje v matični šoli v Rogaški Slatini, eden pa v prostorih OŠ Podčetrtek.

Za pokrivanje materialnih stroškov uporabe prostora te šole smo lani iz občinskega proračuna nakazali načrtovana sredstva v višini **7.349 eur**, kar je toliko kot smo planirali.

#### **190062 Materialni stroški OŠ Glazija**

V to šolo, ki izvaja program osnovnošolskega izobraževanja za posebno težko prizadete otroke, smo lani prispevali sredstva v višini 2.089 eur, kar je manj kot smo planirali. V letu 2010 sta bila v to šolo vključena 2 otroka iz naše občine enako kot leto prej. Po veljavnem ceniku so znašali materialni stroški za enega otroka 72 eur. Zaračunavajo nam materialne stroške, stroške varstva vozačev in kosil v skladu z veljavno zakonodajo.

#### **190071 Logopedška služba**

Že več let je na OŠ Šmarje pri Jelšah zaposlena logopedinja za polovični delovni čas, ki pomaga otrokom z govornimi težavami na OŠ in v Otroškem vrtcu. Sredstva v višini **18.000 eur**, so bila nakazana OŠ za kritje stroškov 50 % plače in drugih osebnih prejemkov delavke in kritje materialnih stroškov v zvezi z logopedskim delom. Sredstva so bila realizirana v skladu s planiranimi.

#### **190073 Raziskovalna dejavnost mladih v OŠ**

Sredstva v višini **5.000 eur** smo lani nakazali OŠ Šmarje pri Jelšah za kritje materialnih stroškov in nagrad mentorjem in avtorjem za **dvanajst raziskovalnih nalog**, ki so jih izdelali učenci OŠ Šmarje pri Jelšah v okviru raziskovalnega dela, ki ima na tej šoli že dolgoletno tradicijo. Pri izdelavi nalog je sodelovalo 38 učencev, ki so raziskovali in pripravljali naloge pod vodstvom 8 mentorjev. Naloge so predstavili na posebni prireditvi, ki jo je organizirala v mesecu juniju Občina Šmarje pri Jelšah skupaj s sprejemom najboljših učencev pri županu občine.



### **19008 Varstvo vozačev**

Za varstvo vozačev smo lani realizirali sredstva v višini 7.400 eur, od tega smo nakazali III. OŠ Rogaška Slatina za izvajanje varstva vozačev 1.400 eur, Osnovni šoli Šmarje pri Jelšah pa 6.000 eur.

Jutranje varstvo vozačev je bilo organizirano na centralni šoli in POŠ Zibika in Sveti Štefan. Na centralni šoli Šmarje je bilo organizirano jutranje varstvo vozačev na razredni stopnji in varstvo učencev. (5 ur na teden) in na predmetni stopnji 10/ ur na teden. Na podružnični šoli Zibika je organizirano jutranje varstvo učencev 8 ur na teden, na podružnični šoli Sveti Štefan pa 6 ur na teden. Skupno je tako tedensko izvedenih na OŠ Šmarje 29 ur jutranjega varstva, **letno pa 1.015 ur**. Vrednost bruto urne postavke znaša 5,73 € na uro. V III. OŠ Rog. Slatina je vključenih v varstvo vozačev 12 otrok iz naše občine, mesečno opravijo povprečno 52 ur varstva.

### **19009 Tekmovanje učencev**

Sredstva v višini **4.200 eur** so bila nakazana OŠ Šmarje pri Jelšah za kritje stroškov številnih tekmovanj, ki se jih udeležujejo učenci te šole in za organizacijo tekmovanj na šoli Šmarje pri Jelšah. Učenci šole na teh tekmovanjih dosegajo iz leta v leto boljše rezultate, ki jih predstavijo ob koncu šolskega leta v brošuri »Naši dosežki«. Sredstva so namenjena kritju prevoznih stroškov, stroškov priznanih, organizacije tekmovanj..)

### **1901000 Investicije in investicijsko vzdrževanje osnovnih šol**

V skladu s sprejetim proračunom smo lani na področju osnovnega šolstva izvajali projekt gradnje telovadnice pri PŠ Šentvid.

#### **Telovadnica pri PŠ Šentvid pri Grobelnem**

Investicija je vključena v NRP od leta 2010 do 2013 pod št. OB 124-070019

#### **Predstavitev podružnične šole**

Šola Šentvid je največja podružnica šole Šmarje pri Jelšah. **V letu 2010/2011 jo obiskuje 69 učencev v 5 oddelkih in 38 otrok v 2 oddelkih Otroškega vrtca.**

Leta 1999 nadzidava šole, nato smo čakali, da smo uspeli na razpisu MSS kar 10 let. Vmes razpisa ni bilo. Delali so v utesnjenih prostorskih pogojih, predvsem jim je manjkal telovadni prostor.

#### **Potek gradnje telovadnice:**

**Začetek gradnje:** julij 2009

**Konec gradnje:** avgust 2010

**Uporabno dovoljenje:** 30. avgusta 2010

Šola uporablja telovadnico od 1.9.2010 dalje

**Otvoritev:** 12. novembra 2010

GRADNJA JE POTEKALA 1 LETO TUDI ZARADI FINANCIRANJA, SAJ JE SOFINANCIRANJE RAZPOREJENO KAR NA 3 LETA (2009, 2010 in 2011);

**Projektant:** Liz Inženiring, odg. Projektant Mija Suhadolc, ki je projektiral tudi nadzidavo in rekonstrukcijo POŠ Šentvid

**Izvajalec gradbeno obrtniških del :** CM CELJE

**Dobavitelj opreme:** Lesnina MG Ljubljana (Podizvajalec Fingar, d.o.o iz Rogaške Slatina)

**Nadzor:** BTI Rogaška Slatina

**Izvedena dela:** izgradnja telovadnice z elastičnim športnim podom in talnim gretjem, bogata oprema (pomične tribuna, multiakcion center, ostala športna oprema), ureditev okolice, parkirišča severno in južno od šole (50 parkirnih mest), nova ograja okrog športnega igrišča, preplastitev ped šolo, izgradnja škarpe na j in zahodni ter severni z ograjo strani telovadnice, izgradnja platoja za zaboynike, beljenje garderob, avle šole, zunanost šole, lakiranje parketa v avli;

#### **Opis objekta**

Telovadnica je prizidana in povezana s šolo s stekleno avlo, urejena okolica, zgrajena parkirišča, dovoz do šole.

Zidovi so armirani beton, stene izolirane po novem pravilniku, streha avstrijska LAAS- elementi, ki so sestavljeni v tovarni in se vijačijo na pod konstrukcijo, ki so armirano lepljeni nosilci . Kritina Sarnafil armirana s tkanino. Okna in vrata so v alu izvedbi s stopsol stekli. v telovadnici je položen ploskovno elastični hrastov športni pod s talnim gretjem, ki je tudi v vseh ostalih delih telovadnice in veznega hodnika. Znotraj so stene v celoti obložene z akustičnimi in mehкими oblogami. Vhodna avla je steklena z jeklenimi nosilci, izveden nadstrešek pri vhodu. Izvedeno varovanje objekta in javljanje požara, vse je pripravljeno za videonadzor.

#### OPREMA:

- premične tribune z 80 sedeži, multiakcion center, goli, koši, blazine, gredi, veliko drobne opreme, 100 nakladalnih stolov, plošče za pokritje tal za prireditve..

#### **Objekt meri skupno : 632 M2**

**Telovadnica z vsemi prostori: 580 m2** (25,3 x 22,10, višina 11,40m) od tega

**Športna dvorana: 376 m2 (15,20 x 24,3 m), prostor za opremo in orodje 38 m2**

**Vhodna avla: 52 m2** (4,8x 9.6m)

**Nadstropje 74 m2** (galerija, strojnica, stopnišče)

#### **Igrišča :**

V telovadnici so igrišča za: **rokomet, odbojko, košarko, 3 igrišča za badbinton, tudi mali nogomet a le s 3 igralci. Vsa igrišča so namenjena le za rekreacijo, ne za tekme.**

V telovadnici je možna rekreacija in ostali mirni športi.

Telovadnica je dopoldan v uporabi za šolo in vrtec, popoldan pa za zunanje uporabnike.

#### **Upravljanje:**

Upravitelj telovadnice bo OŠ Šmarje pri Jelšah, kateri bo sredstva za upravljanje zagotovila Občina Šmarje pri Jelšah iz proračuna in iz najemnin za uporabo prostora v popoldanskem času. Urnik uporabe prostorov je izdelala Občina Šmarje pri Jelšah.

Šola je zagotovila 0,5 delavke za čiščenje, občina upravitelja v popoldanskem času preko javnih del.

#### **CILJ INVESTICIJE:**

Dosežen je cilj investicije, to je zagotovitev pogojev za športno vzgojo učencev OŠ in vrtca in ustreznih prostorov za popoldansko rekreacijo občanov. Občini je pred izgradnjo telovadnice manjkalo 1400 m2 pokritih športnih površin v skladu z veljavnimi normativi na področju športa.

**Izgradnja telovadnice pomeni pomembno razbremenitev obstoječe športne dvorane v Šmarju pri Jelšah.**

#### **VREDNOST INVESTICIJE**

Investicija bo finančno zaključena v letu 2011, zato vrednost v letu 2010 ni povsem dokončna. V spodnji tabeli povzemamo višino investicije po vrstah vlaganja in po letih in virih financiranja.

#### **VIŠINA INVESTICIJE IZGRADNJA TELOVADNICE PRI PŠ ŠENTVID PO OPRAVLJENIH DELIH IN VIRIH FINANCIRANJA – vmesno poročilo**

<i>Vrsta del</i>	<i>Leto 2008</i>	<i>Leto 2009</i>	<i>Leto 2010</i>	<i>Plan 2011</i>	<b>SKUPAJ</b>	<i>struk tura %</i>
1. Projektna dokumentacija	50.220	4.200			<b>54.420</b>	<b>5,1</b>
2. Gradbeno obrtniška dela		379.407	399.366	137.929	<b>916.702</b>	<b>85,3</b>
3. Oprema			78.450	1.800	<b>80.250</b>	<b>7,5</b>
4. Nadzor		6.000	7.194	1.800	<b>14.994</b>	<b>1,4</b>
5. Ostali stroški (hidrant, el. priklj., teh. pregled, vris objekta)		2.040	4.690	1.700	<b>8.430</b>	<b>0,7</b>
<b>SKUPAJ vsa dela</b>	<b>50.220</b>	<b>391.647</b>	<b>489.700</b>	<b>143.229</b>	<b>1.074.796</b>	<b>100</b>
Planirano v NRP 2010-2014	50.220	391.647	489.700	143.600	<b>1.075.168</b>	
<b>Viri financiranja:</b>						
1. MSŠ-šolski del		50.000	100.000	27.800	177.800	16,5
2. MSŠ-šport		34.760	30.000		64.760	6,0
3. Fundacija za šport		1.346	22.500	26.154	50.000	4,6
4. 23. a čl. ZFO		121.626	270.575	0	392.383	36,6
5. Lastna sredstva	50.220	183.915	66.443	89.275	389.853	36,3
<b>SKUPAJ viri:</b>	<b>50.220</b>	<b>391.647</b>	<b>489.625</b>	<b>143.229</b>	<b>1.074.796</b>	<b>100</b>

#### **1901001 Stroški amortizacije OŠ Šmarje pri Jelšah**

Za amortizacijo je bilo šoli lani zagotovljenih 15.000 eur, kot je bilo planirano, kar je bistveno manj kot v preteklih letih, ko je šola v ta namen dobila po 70.000 eur. Sredstva za amortizacijo so bila zmanjšana zato, ker

smo v okviru šole izvajali investicijo izgradnje telovadnice pri PŠ Šentvid, ki je bila lani končana. Sredstva šola porabi za nadomestilo stroška amortizacije, ki ga porabijo za vlaganja v investicije na podlagi investicijskega načrta, ki je sestavni del vsakoletnega finančnega načrta. Lanskoletna sredstva, ki jih je šola dobila za amortizacijo, so porabili za nakup računalniške opreme, projektorjev, pisarniškega in šolskega pohištva, zamenjavo peči, bojlerja in gorilca v kurilnici PŠ Sveti Štefan, menjava vrat (prehod jedilnica-višja stopnja), pomivalni stroj za PŠ Sv. Štefan, 2 traktorja za košnjo trave na podružnicah, garažna vrata v prostoru za stroje. Podrobni opis porabe sredstev amortizacije je v letnem poročilu šole.

### **1901010 Stroški amortizacije III OŠ Rogaška Slatina**

V skladu s sprejetim planom, smo III. OŠ Rog. Slatina za nadomestilo stroškov amortizacije zagotovili sredstva v višini **3.882 eur** kot je bilo planirano. Sredstva šola porabi v skladu s finančnim načrtom za vlaganja v stavbo in opremo. Poraba je razvidna iz letnega poročila.

### **19039002 Glasbeno šolstvo**

Podprogram zajema sredstva za zagotavljanje izvedbe obveznosti občine do glasbenih šol (materialni stroški, nadomestila stroškov delavcev, dodatni programi, gradnja in vzdrževanje glasbenih šol).

### **190110 Mat. stroški Glasbena šola Rogaška Slatina**

### **19012 Nadomestilo str. delavcem Glasbene šole Rog. Slatina**

### **19014 Stroški amortizacije GŠ Rog. Slatina**

Za to šolo smo lani prispevali skupno 16.423 eur, kar je v okviru planiranih sredstev in za 61 % več kot v letu 2009, ko je bilo v ta namen šoli nakazanih **10.279 eur**. Sredstva so bila nakazana v skladu s proračunom za materialne stroške GŠ, nadomestila stroškom delavcem za druge izdatke in stroške amortizacije. Za stroške amortizacije smo šoli lani zagotovili 7.686 eur, kar je 120 % več kot letu 2009, ko smo šoli nakazali le 3.500 eur amortizacije zaradi investicije, ki smo jo izvajali na OŠ zaradi zagotavljanja ustreznih prostorov za potrebe GŠ.

Občina Šmarje je soustanoviteljica glasbene šole, ki ima sedež v Rogaški Slatini, v Šmarju pri Jelšah pa je organizirana podružnica te šole za potrebe učencev iz Občine Šmarje pri Jelšah. V to šolo je bilo v šolskem letu 2009/2010 vključenih skupno **336 učencev iz 6 občin** UE Šmarje, kar je za 16 manj kot v preteklem šolskem letu. **Iz Občine Šmarje pri Jelšah**, je bilo vključenih v programe šole lani **103 otroci, kar je 5 več kot v šolskem letu 2008/09**. Število vpisanih otrok v GŠ iz občine Šmarje pri Jelšah se je glede na preteklo šolsko leto **povišalo za 5%**.

### **ŠTEVILO OTROK V GLASBENI ŠOLI PO OBČINAH V ZADNJIH TREH ŠOLSKIH LETIH**

OBČINA	število učencev 2007/08	število učencev 2008/09	število učencev 2009/10	Poprečno število učencev zadnja 3 leta	strukturni delež vključenosti
BISTRICA OB SOTLI	9	13	10	11	3,24
KOZJE	3	3	5	4	1,18
PODČETRTEK	35	31	30	32	9,41
ROGATEC	30	34	30	31	9,12
ROGAŠKA SLATINA	147	173	158	159	46,76
ŠMARJE PRI JELŠAH	108	98	103	103	30,29
<b>SKUPAJ</b>	<b>332</b>	<b>352</b>	<b>336</b>	<b>340</b>	<b>100</b>

### **ŠTEVILO OTROK, KI OBISKUJEJO POUK V ROGAŠKI SLATINI**

OBČINA	število učencev 2007/08	število učencev 2008/09	število učencev 2009/010	Poprečno število učencev zadnja 3 leta	strukturni delež vključen.
BISTRICA OB SOTLI	1	0	0	0	0,00
KOZJE	8	0	0	4	1,48
PODČETRTEK	8	14	12	11	5,55
ROGATEC	26	28	28	27	13,37
ROGAŠKA SLATINA	129	173	158	154	76,24
ŠMARJE PRI JELŠAH	16	5	0	7	3,46
<b>SKUPAJ</b>	<b>188</b>	<b>220</b>	<b>198</b>	<b>202</b>	<b>100</b>

Občine zagotavljamo sredstva glasbeni šoli po deležu glede na število vključenih otrok v zadnjih treh letih, ko je bilo v to šolo vključenih poprečno 340 otrok iz občine Šmarje poprečno 103 otrok., kar v deležu predstavlja 30,29 % vseh otrok. Glede na ta delež občina tudi prispeva sredstva, kar je natančno vsako leto razdelano v sprejetem proračunu.

#### **190111 Materialni stroški v Glasbeni šoli Ipavci Šentjur**

Glasbeno šolo Šentjur pri Celju je lani obiskovalo 13 otrok iz naše občine. Po pogodbi sofinanciramo šolnino 6 € na otroka mesečno, kar je **letno 60 € na otroka**. Letno planiramo za sofinanciranje šolnine znesek **750 €**.

Celotni strošek je lani znašal 750 eur, kar je toliko kot smo planirali in za 5 % več kot v letu 2009, ko je to šolo obiskovalo poprečno po 12 učencev in smo šolinakazali 714 eur.

#### **190112 Materialni stroški GŠ Zavoda A.M. Slomšek Maribor**

Zavod Antona Martina Slomška, OE Glasbena šola Antona Martina Slomška Maribor ima podeljeno koncesijo za izvajanje javno veljavnih programov na področju osnovnega glasbenega izobraževanja. Iz naše občine je lani do 30.8. obiskovala to šolo ena učenka, od septembra dalje pa 2 učenki. Na podlagi 2. odstavka 86. člena ZOPI pripada zasebni šoli, ki izvaja program glasbenega izobraževanja 85 % sredstev, ki jih država oz. lokalna skupnost zagotavlja za plače, druge osebne prejemke. Mesečni strošek na učenca je znašal glede na posredovani predlog in stroškovnik 22,66 eur. Iz proračuna smo zagotovili 411 eur, kar je toliko kot smo planirali in za 17 % več kot smo zagotavljali v letu 2009.

---

#### **19039004 Podporne storitve v primarnem in sekundarnem izobraževanju**

Podprogram zajema sredstva za izobraževanje učiteljev v glasbenih šolah, računalniško opismenjevanje in informatiko.

---

#### **1905 Drugi izobraževalni programi**

Sem spada izobraževanje odraslih in druge oblike izobraževanja. Aktivnosti so usmerjene predvsem v pripravo in izvajanje programov za pridobivanje izobrazbe vseh skupin prebivalstva.

---

#### **19059001 Izobraževanje odraslih**

Lokalne skupnosti so po zakonu dolžne financirati tudi osnovne šole za odrasle. Za občane občine Šmarje pri Jelšah izvaja izobraževanje odraslih LU Rogaška Slatina, katero je ustanovilo 6 občin obsovelja, med njimi tudi naša občina.

#### **19022 Sofinanciranje delovanja LU Rogaška Slatina**

Sredstva so bila realizirana v okviru planiranih v višini **7.200 eur**, kar je toliko kot smo planirali in za 4 % več kot v letu 2009, ko smo LURS nakazali **6.900 eur**. Sredstva so namenjena sofinanciranju izvedbe programa izobraževanja odraslih, ki se odvijajo v okviru LU v skladu z njihovim letnim delovnim načrtom. Občina Šmarje pri Jelšah je poleg ostalih občin UE Šmarje pri Jelšah soustanoviteljica JZ Ljudska univerza Rogaška Slatina. Financiranje organizacij za izobraževanje odraslih, katerih ustanoviteljica je lokalna skupnost, določa 30. člen Zakona o izobraževanju odraslih, po njem pa je vsebinsko povzet tudi 38. člen Odloka o ustanovitvi javnega zavoda LU Rog. Slatina. Iz proračunov občin ustanoviteljic se zagotavljajo sredstva za izvedbo programov določenih z letnim programom izobraževanja odraslih, ki ga sprejmejo ustanovitelji, investicije v zavodu in programske stroške zavoda, ki obsegajo najmanj materialne stroške za obratovanje in investicijsko vzdrževanje. Ta program je občina dolžna sofinancirati na podlagi ZOPI. O porabi sredstev poroča zavod v Letnem poročilu za preteklo leto, ki ga obravnava tudi svet zavoda v katerem so tudi predstavniki ustanoviteljev.

---

#### **1906 Pomoči šolajočim**

Program vključuje sredstva za pomoči v osnovnem šolstvu.

---

#### **19069001 Pomoči v osnovnem šolstvu**

Podprogram zajema sredstva za zagotavljanje različnih oblik pomoči v osnovnem šolstvu (subvencioniranje šole v naravi, subvencioniranje šolske prehrane, regresiranje prevoznih učencev).

#### **19026 Subvencioniranje šole v naravi v OŠ Šmarje pri Jelšah**

Za subvencioniranje šole v naravi smo lani OŠ Šmarje pri Jelšah zagotovili sredstva v višini **10.00 eur** kar je toliko kot smo planirali.

Šola je lani organizirala:

- **zimsko šolo v naravi** od 9.2. do 13.2.2010 – 5 dni, na Arehu. Te šole se je udeležilo **80** od skupno 92 učencev 6. razredov. Polna cena na otroka je znašala **208 eur**, starši so plačali 160 eur, **občina je na otroka prispevala 48 eur** oz. skupno **3.984 eur**.

- **Poletno šolo v naravi** so izvedli v času od 7.6 do 12.6.2010 na Debelem Rtiču. Šole se je udeležilo **87 od skupno 90** učencev 4. razredov.

Polna cena (polni penzion, prevoz, spremljevalci, učitelji plavanja) je na otroka znašala **237 eur**, starši so prispevali 110 eur na otroka, **občina 58 na otroka**, MSŠ pa 67,60 eur na otroka in še sredstva za financiranje šole v naravi za socialno ogrožene otroke v višini 1.650 eur, Občina je v **skupnem znesku prispevala 5.016 eur**, MSŠ 7869 eur, starši 7.960 eur.

- **Plavalni tečaj**, ki je potekal v dveh skupinah 11.10 do 15. 10 in od 18.10 do 22.10. Udeležilo se ga je 96 otrok. Za izvedbo plavalnega tečaja je občina prispevala 1.000 eur, MSŠ pa 2.081 eur. Stroški so skupno znašali 3.081 eur.

### **19028 Regresiranje prevozov učencev**

Za prevoze otrok v šolo smo lani porabili skupaj 292.154 eur, kar je 3 % manj kot smo planirali in za eur, kar je 1,5 % manj kot smo planirali in za 1,2 % manj kot v letu 2009, ko je bilo v ta namen porabljenih **295.630 eur**. Občina je v skladu z Zakonom o osnovni šoli dolžna zagotavljati prevoz za vse učence, ki so od šole oddaljeni več kot 4 km in za vse učence, ki hodijo v šolo po nevarnih poteh, ki jih je kot take določil Svet za preventivo v cestnem prometu.

Prevoze otrok, ki so od šole oddaljeni več kot 4 km, je tudi lani vršil Izletnik Celje, ki je bil izbran junija 2008 na podlagi javnega razpisa kot najugodnejši ponudnik za obdobje 3 let. K okvirnemu sporazumu, ki je bil s prevoznikom sklenjen za šolska leta 2008/2009, 2009/2010 in 2010/2011 dne 26.8.2008, je bil sklenjen Aneks št. 1 dne 31.8.2010, s katerim je bilo dogovorjeno, da se je cena uskladila z indeksom cen življenjskih potrebščin in se je s 1.9.2010 povišala za 2,1 %. Prevoznik izvaja prevoze **5 avtobusi**. Zjutraj vršijo dovoz učencev **dvakrat in popoldan pa odvoz kar 3 krat za vse relacije**. Dnevno avtobusi prevozijo po **550 km**, dnevno se vozi več kot 450 učencev. Dnevna cena tega prevoza je do 30.6. 2009 znašala 1.342 eur, nato pa se je s 1.9.2010 povišala na 1.370 eur. V **lanskem letu** smo prevozniku plačali račune za prevoze otrok v višini **256.078,64 eur**.

Prevoz otrok, ki bi hodili sicer v šolo po nevarnih poteh in oddaljenejših naselij, vrši zasebni avto prevoznik Ivan Grobin. Takih otrok je povprečno dnevno okrog 110 do 115. Dnevno prevozi 105 km. Dnevna cena tega prevoza je lani do 30.6 2010 znašala 173,60 eur, s 1.9.2010 dalje pa se je povišala za 6 % in je znašala 184,18 eur. **Letni strošek teh prevozov je lani znašal za 9 mesecev 29.740 eur**.

Zagotovili smo še sredstva za prevoze otrok s posebnimi potrebami, ki jih vozijo v šole starši z lastnimi prevoznimi sredstvi (zaradi hujših telesnih okvar se učenci ne morejo voziti z javnim prevozom). Takih otrok je bilo lani 8, od tega 6 učence vozijo starši v III. OŠ Rogaška Slatina, 3 pa v šolo oz. zavod v Celju. Lani smo za te prevoze zagotovili **6.335 eur**. Staršem sredstva za nadomestilo stroškov prevoza mesečno nakazujemo na podlagi predloženih potrdil šol o udeležbi pri pouku.

### **19029 Subvencioniranje šolske prehrane**

OŠ Šmarje pri Jelšah smo lani nakazali sredstva v višini **35.533 eur** za pokritje plač 2 kuharic z namenom, da zagotovimo otrokom OŠ cenejše obroke tople malice in kosil. Po podatkih šole so v centralni kuhinji in na podružnicah lani pripravljali dnevno po 160 zajtrkov, 1.000 malic in 570 kosil za učence in zaposlene. Ker občina zagotavlja dodatna sredstva so lahko cene obrokov nižje, saj v ceno ni potrebno vračunati stroškov dveh kuharic. Sredstva za regresiranje šolske prehrane zagotavlja tudi MSŠ. Lani je imelo regresirano prehrano kar 28,5 % učencev. V ta namen je MSŠ lani zagotovilo 69.075 eur. Lani je bil sprejet Zakon o šolski prehrani, ki ureja organizacijo in financiranje šolske prehrane za učence in uvaja pravico do splošne subvencije za v višini 2/3 cene malice, ki znaša 50 eur. Pod določenimi pogoji pa lahko starši uveljavljajo tudi pravico do dodatne subvencije za prehrano. Po podatkih šole plačajo starši malico le v deležu 24 %m MSŠ pa 76 %. Zaradi tolikšnega subvencioniranja šolske prehrane s strani MSŠ in občine, so cene obrokov nizke, prehrana pa je cenovno dostopna vsem otrokom. Za tiste, ki zaradi socialnih razmer ne morejo plačati, šola dobi sredstva za regresirano prehrano

Navajamo še **cene prehrane** na šoli, ki so v veljavi od 1.9.2010 dalje: cena zajtrka 0,40 eur za obrok, cena malice 0,80 eur, Cena kosila na nižji stopnji 1,65 eur, na višji stopnji pa 1,80 eur za obrok, kosilo na blok 2,10 eur. Podrobno poročilo o organizaciji in izvedbi šolske prehrane ter cenah je v Letnem poročilu OŠ Šmarje pri Jelšah.

III. OŠ Rogaška Slatina smo lani nakazali **327 € za sofinanciranje kuharice za razdeljevanje obrokov**.

## 19069004 Študijske pomoči

Podprogram zajema sredstva za sofinanciranje študija na višjih in visokih šolah.

### 19034 Sofinanciranje delovanja JZ Regijsko središče Celje

JZ Regijsko študijsko središče Celje je ustanovilo 32 občin Savinjske regije z namenom razvoja in pospeševanja terciarnega izobraževanja v Savinjski regiji. Med ustanoviteljicami zavoda je tudi naša občina. S tem ko smo pristopili k soustanoviteljstvu smo prevzeli tudi obveznost sofinanciranja delovanja zavoda. V skladu s pogodbo o medsebojnih pravicah, obveznostih in odgovornostih ustanoviteljic RSŠ nam vsako leto posredujejo delovni in finančni načrt. Lani smo za delovanje RSŠ na podlagi pogodbe o financiranju prispevali **3.496 eur**, kar je toliko kot smo planirali. Obveznost občin je izračunana glede na število prebivalcev občine. Delež naše občine znaša **1,67 %** vseh pričakovanih sredstev od občin v višini **202.164 eur**. Kar 40 % sredstev oz. 81.784 eur naj bi v skladu s finančnim načrtom prispevala Mestna občina Celje. Iz letnega poročila zavoda za leto 2010 je razvidno, da so ustvarili skupno **244.347 eur prihodkov** in **236.285 eur odhodkov**. Presežek prihodkov nad odhodki znaša 19.652 eur. Realizirani prihodki in odhodki javnega zavoda kakor tudi poročilo o delu, so razvidni iz letnega poročila, ki ga je zavod v roku posredoval vsem ustanoviteljicam.

## 20 SOCIALNO VARNOSTVO

Področje zajema programe na področju urejanja sistema socialnega varstva, ter programe pomoči, ki so namenjeni varstvu družin, materialno ogroženim, starim in invalidnim osebam.

Za programe v socialni smo v letu 2010 iz občinskega proračuna zagotovili 401.529 eur, kar je, kar je za 6 % manj kot smo načrtovali in za 1 % več kot v letu 2009, ko smo za področje sociale porabili **397.725 eur**. Za socialne programe namenimo iz občinskega proračuna 6,4% od primerne porabe občine, kar je povsem primerljivo z republiškim poprečjem, ki znaša 7 %. Za 2 % se je v primerjavi z letom 2009 povečal znesek za pomoč na domu, sofinanciranje oskrbnin v domovih za ostarele pa se je celo zmanjšal za 5 %, kar je posledica nekoliko višjega deleža, ki so ga lani prispevali oskrbovanci sami, nekaj računov pa smo zaradi pomanjkanja sredstev ob koncu leta morali prenesti v plačilo v leto 2011. Ponovno se je povečalo število družinskih pomočnikov, zato smo za financiranje te socialno varstvene pravice v letu 2010 porabili 24 % več sredstev kot v letu 2009. Povečalo se je tudi nadomestilo.

Sredstva, ki jih namenimo področju sociale so v glavnem namenjena za izvajanje programov za starejše in invalidne osebe, ki so po predpisih upravičene do socialnih programov. Financiranje varstva starejših občanov je ena izmed temeljnih obveznosti občine. Po zadnjih statističnih podatkih, je bilo **1.1.2010** v naši občini prijavljenih **1.575 oseb starejših od 65 let** (1 % več kot leto prej) in **predstavljajo 15,42 % vseh prebivalcev občine**, ki jih je bilo **10.214**. V RS je bilo na dan 1.1.2010 prijavljenih skupno 344.396 oseb starejših od 65 let (1,4 % več kot leto prej), kar je 16,94 % vseh prebivalcev države. Od leta 2005 do leta 2010 se je število prebivalcev v tej populaciji v naši občini povečalo za 10 %. Še nekoliko večji trend naraščanja starejšega prebivalstva beležijo v omenjenem obdobju v RS (11 %), kar pomeni, da se življenska doba povečuje, posledično pa tudi število prebivalcev starejših od 65 let. Posledica tega dejstva je, da se povečujejo potrebe po organizaciji in financiranju različnih programov na področju sociale za pomoč starejšim. Socialne programe skušamo financirati čimbolj racionalno, pri tem pa je potrebno seveda občanom zagotoviti zakonsko določen obseg socialnih pravic. Strokovno delo na področju sociale vodi Center za socialno delo, ki usmerja in koordinira ter izvaja različne socialne programe.

V nadaljevanju prikazujemo porabo sredstev, ki spadajo v področje sociale v letu 2010 v primerjavi z letom 2009 in v primerjavi s planom 2010

### PRIKAZ REALIZIRANIH SREDSTEV ZA SOCIALO V LETU 2010

V €					
PROGRAM	Realizacija 2009	Plan 2010	Realizacija 2010	Index real 10/09	Index realiz./10 plan 10
1					
<b>SKUPAJ PROGRAMI</b>	<b>397.725</b>	<b>427.000</b>	<b>401.530</b>	<b>101</b>	<b>94</b>
Pomoč staršem ob rojstvu otrok	23.200	23.000	23.000	99	100
Financiranje družinskega pomočnika	45.444	56.500	56.495	124	100
Doplačilo oskrbnin v domovih za upokojence	227.108	237.500	215.626	95	91

Pomoč na domu	80.876	86.000	82.523	102	96
Pogrebni stroški	3.097	3.500	3.387	97	97
Delovanje humanitarnih društev	18.000	10.000	10.000	56	100
Delovanje Območnega združenja Rdečega križa	-	10.500	10.500	-	100

## 2002 Varstvo otrok in družine

Program vključuje sredstva za pomoč družini na lokalnem nivoju.

### 2029001 Drugi programi v pomoč družini

Podprogram zajema sredstva za pomoč staršem ob rojstvu otrok.

#### 20002 Pomoč staršem ob rojstvu otrok

V letu 20101 smo za pomoč staršem ob rojstvu otrok izplačali **23.000,00 €**. Pomoč je bila izplačana na podlagi izdanih odločb **115 upravičencem**, kar je za enega novorojenca manj kot v letu 2009, ko smo pomoč izplačali 116 upravičencem. Znesek pomoči na posameznega novorojenca je od začetka leta 2007 enak in znaša **200,00 € za novorojenca**. Pomoč staršem ob rojstvu otroka je pravica, ki jo določa Pravilnik o dodeljevanju enkratne denarne pomoči, ki ga je leta 2003 sprejel Občinski svet. Pomoč izplačujemo od leta 2004 dalje, vsem upravičencem, ki podajo vlogo v občinskih strokovnih službah. **Od leta 2004 dalje smo pomoč izplačali skupno 701 upravičencem**, po letih: leta 2004 izplačano 72 upravičencem; leta 2005 izplačano 91 upravičencem; leta 2006 izplačano 85 upravičencem, leta 2007 izplačano 110 upravičencem, leta 2008 izplačano 112 upravičencem, leta 2009 izplačano 116 upravičencem in leta 2010 izplačano 115 upravičencem. V nadaljevanju prikazujemo gibanje števila pomoči za novorojence od leta 2004 dalje.

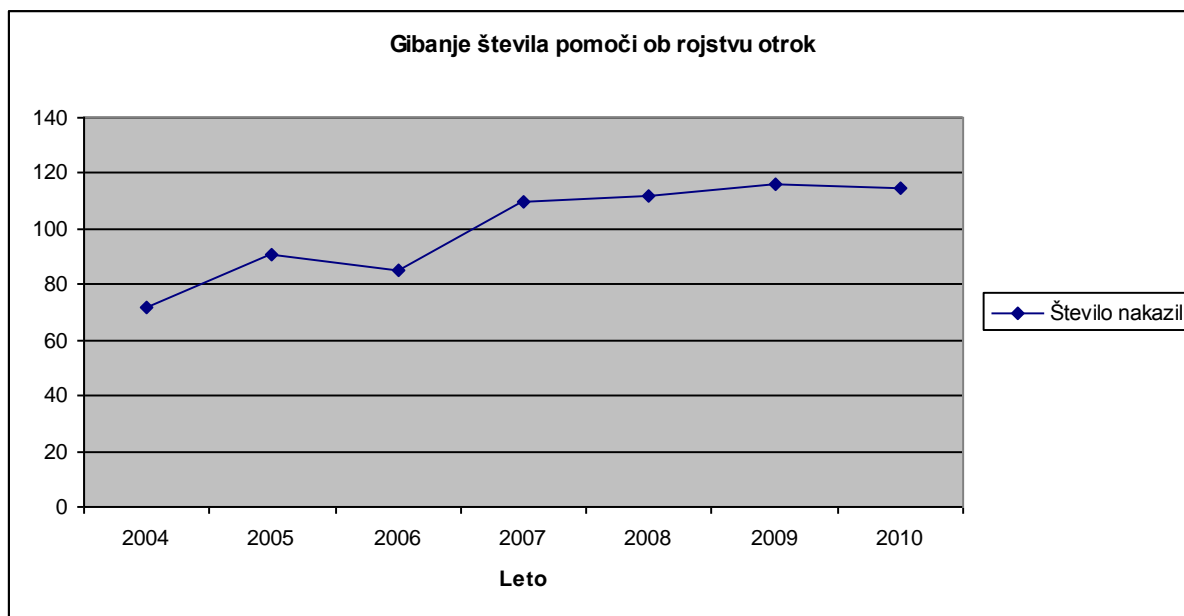

## 2004 Izvajanje programov socialnega varstva

Program vključuje sredstva za izvajanje programov v centrih za socialno delo, programe v pomoč družini na lokalnem nivoju, institucionalno varstvo, pomoči materialno ogroženim ter drugim ranljivim skupinam

### 20049002 Socialno varstvo invalidov

Podprogram zajema sredstva za financiranje družinskega pomočnika za invalidne osebe.

#### 20007 Financiranje družinskega pomočnika

Pravica do družinskega pomočnika je socialnovarstvena pravica, ki jo je na novo uvedel in opredelil Zakon o spremembah in dopolnitvah zakona o socialnem varstvu (url.l. RS 2/2004) s **1.8.2004**. Financiranje te pravice je zakon naložil občinam, hkrati pa je bila ukinjena obveznost financiranja osebne pomoči. **Pravica do družinskega pomočnika je namenjena polnoletnim osebam s težko motnjo v duševnem razvoju in težko gibalno oviranim osebam, ki potrebujejo pomoč pri opravljanju vseh osnovnih življenjskih potreb.** Družinski pomočnik je lahko oseba, ki ima stalno prebivališče kot invalidna oseba, oziroma eden od družinskih

članov invalidne osebe. To je lahko le oseba, ki bi se lahko štela za brezposelno osebo po predpisih o zaposlovanju in zavarovanju za primer brezposelnosti in se je z namenom, da bi postala družinski pomočnik, odjavila iz evidence brezposelnih oseb ali je zapustila trg dela, ali oseba, ki je v delovnem razmerju s krajšim delovnim časom od polnega delovnega časa pri delodajalcu.

Odločbe o uvedbi te pravice izdaja na podlagi ZVS Center za socialno delo, ki družinske pomočnike tudi prijavlja v zdravstveno zavarovanje, obveznost obračunavanja in izplačevanja nadomestil družinskim pomočnikom pa je naložena občinam.

Družinski pomočnik ima pravico do delnega plačila za izgubljeni dohodek, ki znaša **578,55 € bruto mesečno**. Na ta znesek je potrebno obračunati in plačati še 9.01 % prispevkov delodajalca, tako da znaša strošek za **1 družinskega pomočnika mesečno 630,69 eur bruto, letno pa 7.568 € bruto**. Družinski pomočnik prejme po odbitku prispevkov višini 21,70 % in plačilu dohodnine **neto znesek 450 €**. Družinski pomočnik je prijavljen kot zaposlena oseba na CSD, delno plačilo za izgubljeni dohodek in vse pripadajoče prispevke pa **mu obračunava in nakazuje občina**.

Leta 2007 je prišlo na področju uveljavljanja pravic v zvezi z družinskim pomočnikom do **bistvenih sprememb**, ki so **vplivale na precejšnje zmanjšanje števila družinskih pomočnikov**, hkrati pa tudi nekaj več prihodkov za pokritje stroškov. Dne 28.1.2007 se je začel uporabljati Zakon o spremembah in dopolnitvah Zakona o socialnem varstvu, ki v 37. členu določa, da invalidna oseba, katere dodatek za pomoč in postrežbo je miroval na podlagi odločbe o mirovanju po Zakonu o socialnem varstvu s pisno izjavo dovoli, da izplačevalec dodatek, do katerega je upravičena in največ v višini zneska, določenega na podlagi prvega odstavka 8 člena ZSV z dnem začetka uporabe tega zakona in v času, ko ji pomoč nudi družinski pomočnik, izplačuje občini, ki je pristojna za financiranje pravic družinskega pomočnika. Od začetka leta 2007 se pravica do družinskega pomočnika dodatno financira s sredstvi invalidne osebe do višine njene plačilne sposobnosti in s sredstvi v višini prispevka zavezanec. Plačilna sposobnost invalidne osebe in prispevek zavezanec se določita v skladu s predpisom 100. čl ZSV na način, ki velja za določitev prispevka upravičenca in prispevka zavezanca k plačilu oz doplačilu storitve pomoči na domu in domsko oskrbo. Če ima upravičenec nepremičnine, mu občina zagotavlja pravico do DP samo pod pogojem, da podpiše izjavo, da dovoli zaznambo pravice odsvojitve premoženja v korist občine. Za občino pa je pomembna tudi določba 44. člena Zakona o financiranju občin, po katerem bo država občinam, katerih stroški za družinskega pomočnika v tekočem letu presegajo 0,35 % njihove primerne porabe, po preteku proračunskega leta zagotovi dodatna sredstva v višini razlike nad tem obsegom. To pomeni, da bo občina v letu 2010 dobila vrnjena vsa več porabljena sredstva nad zneskom 22.316,40 eur (0,35 % od pp 6.376.113 eur).

## **PREGLED ŠTEVILA IN IZPLAČIL NADOMESTIL DRUŽINSKIM POMOČNIKOV ZA LETO 2008, 2009 in 2010 V OBČINI ŠMARJE PRI JELŠAH**

Mesec	št. DP 2008	št. DP 2009	št. DP 2010	Izplačilo 2008 v EUR	Izplačilo 2009 v EUR	Izplačilo 2010 v EUR	Index 10/09
December	8	6	7	4.696,41	3.699	4.414,76	120
Januar	8	6	7	4.696,41	3.699	4.414,76	120
Februar	8	6	8	4.696,41	3.699	5.368,27	146
Marec	8	6	8	4.696,41	3.699	5.349,84	145
April	8	6	8	5.522,97	3.699	5.015,47	136
Maj	8	6	7	4.940,59	3.699	4.681,11	127
Junij	8	6	7	3.915,04	3.699	4.681,11	127
Julij	8	6	7	4.932,00	3.784	4.446,23	118
Avgust	8	6	6	4.932,00	3.784	4.047,60	107
September	8	6	7	4.932,00	3.784	4.630,20	123
Oktober	8	6	7	4.932,00	3.784	4.722,20	125
November	7	7	7	4.315,50	4.414	4.722,20	107
<b>SKUPAJ</b>				<b>57.208</b>	<b>45.444</b>	<b>56.493,75</b>	<b>125</b>
Popr./mes	7,92	6,10	7,17	4.767,25	3.787	4.707,82	125
Mes. na 1 DP				601	623	656	

Iz gornje tabele je razvidno gibanje števila družinskim pomočnikov od leta 2008 dalje. Še v začetku leta 2007 smo imeli kar 21 družinskih pomočnikov, nato pa sej je po spremembi Zakona o socialnem varstvu, število zmanjšalo na 8 v letu 2008 in 6 družinskih pomočnikov v letu 2009, v letu 2010 pa jih je bilo povprečno 7,17.



Za leto 2010 bomo Ministrstvu za delo družino in socialne zadeve v letu 2011 izstavili zahtevek na podlagi 44. člena Zakona o financiranju občin za dodatna sredstva za financiranje pravic DP v višini **24.676,09 eur**, to je razlika med porabljenimi sredstvi nad 0,35 % primerne porabe, zmanjšani za sredstva, ki smo jih pridobili od upravičencev in njihovih zavezancev v višini 9.401,26 eur. (56.393,75 € - 22.316,40 € - 9.401,26€). **Prispevek občine k plačilu družinskim pomočnikom tako dejansko za leto 2010 znaša 22.316 eur**, ostalo pa so sredstva države in prispevkov upravičencev oz. zavezancev.

### **20049003 Socialno varstvo starih**

Podprogram zajema sredstva za sofinanciranje oskrbe starejših občanov v splošnih in posebnih socialno varstvenih zavodih, sofinanciranje pomoči družini na domu.

#### **2008 Bivanje starejših v splošnih socialnih zavodih**

#### **20009 Bivanje starejših v posebnih socialnih zavodih**

Največji delež sredstev, ki smo jih lani namenili za socialno skrbstvo, je bil porabljen za **doplačilo v domovih za starejše in bolne ter invalide**. V ta namen je bilo lani porabljenih **215.626 eur**, kar je nekoliko 9 % manj kot smo planirali in za 5 % manj kot v letu 2009, ko smo v ta namen porabili **227.108 eur**. V nadaljevanju podajamo pregled plačil po domovih za leto 2010.

### **PREGLED ŠTEVILA OSKRBOVANCEV, ZA KATERE DOPLAČUJE OSKRBO V DOMOVIH OBČINA ŠMARJE PRI JELŠAH IZ PRORAČUNA ZA LETO 2010**

NAZIV DOMA	Št.oskrb. z doplač. Občine	Višina oskrbnine cela v €	Plačajo oskrbovanci sami v €	Plača občina v €
1. Dom upokojencev Šmarje pri Jelšah	13	106.029	67.063	38.966
2. Dom upokojencev in oskrb. Sevnica	3	28.065	10.418	17.647
3. Center za varstvo in delo Golovec	2	26.446	5.351	21.095
4. Dom počitka Metlika	1	7.347	0	7.347
5. Dom Lukavci Ljutomer	1	10.229	2.876	7.353
6. Dom Nine Pokorn Grmovje Žalec	10	91.171	39.395	51.776
7. Dom Jožeta Potrča Poljčane	2	16.272	3.247	13.025
8. Socialno varstveni zavod Hrastovec	4	46.342	17.254	29.088
9. Center Dobrna	1	14.115	4.832	9.283
10. Dom Lipa Štore	1	3.318	0	3.318
11. PV Center starejših Zimzelen	2	14.710	6.011	8.699
12. Dom za varstvo odraslih Velenje	1	1.258	761	497
13. Varstveno delovni center Nova Gorica	1	7.979	447	7.532
<b>SKUPAJ 2010</b>	<b>42</b>	<b>373.281</b>	<b>157.655</b>	<b>215.626</b>
<b>SKUPAJ 2009</b>	<b>39</b>	<b>376.457</b>	<b>149.349</b>	<b>227.108</b>
indeks 2010/2009	100	99	106	95
<b>struktura v letu 2010</b>		<b>100</b>	<b>42%</b>	<b>58 %</b>
<b>struktura v letu 2009</b>		<b>100</b>	<b>40%</b>	<b>60 %</b>
Poprečno na 1 oskrbovanca 2010 – mesečno		741	313	428
Poprečno na 1 oskrbovanca 2009 – mesečno		804	319	485
Index na 1 oskrbovanca 2010/2009		92	98	88

Število oskrbovancev, za katere v celoti plačujemo ali doplačujemo oskrbnine je bilo lani v celoti višje za tri oskrbovance glede na leto 2009. Povišal se je delež višine prispevkov, ki jih plačujejo oskrbovanci sami ali njihovi zavezanci, nekoliko se je znižal delež občine pri doplačilu oskrbnin. Iz izračunane cene na 1 oskrbovanca je razvidno, da se so cene oskrbnin lani v poprečju na oskrbovanca zmanjšale, kar je posledica povečanega števila oskrbovancev v cenejših domovih.

#### **200011 Dejavnost izvajanja pomoči na domu**

Pravica do socialnovarstvene storitve pomoč na domu se iz leta v leto širi, kakor tudi obveznost občine do sofinanciranja te pravice. Lani smo za pomoč na domu namenili sredstva v višini 82.523 eur, kar je 4 % manj kot smo planirali, in za 2 % več kot v letu 2009, ko smo za pomoč na domu namenili 80.876 eur.

**Program »Pomoč na domu«** je socialno varstvena storitev, ki omogoča starim in bolnim občanom, da ostanejo v domačem okolju. Izvajalec pomoči na domu je Center za socialno delo Šmarje pri Jelšah. (v nadaljevanju CSD). Občina je dolžna organizirati pomoč na domu za svoje občane in jo tudi delno sofinancirati na podlagi Zakona o socialnem varstvu. Center za socialno delo je za opravljanje socialno varstvene storitve Pomoč na domu pripravil posebno poročilo, ki bo predmet obravnave na seji občinskega sveta, predvidoma v mesecu marcu ali aprilu. V preglednici, ki je v nadaljevanju prikazujemo število opravljenih ur pomoči na domu in način plačila storitve po mesecih v letu 2010 v primerjavi z letom 2009. Podatke smo povzeli iz zahtevkov, ki nam jih posreduje CSD in so bili poravnani od 1. januarja do 31. decembra 2010.

#### PREGLED ŠTEVILA UPORABNIKOV IN PLAČIL ZA POMOČ NA DOMU 2010

MESEC	število uporabnikov	število ur PD	število ur na uporabnika	plačajo uporabniki sami	subvencij a občine k ceni	vknjižba na nepremičn. plačilo obč.	oprostitev brez vknjižbe plačilo obč.	SKUPAJ PLAČILO OBČINE
1	2	3	4=3:2	5	6	7	8	9=6+7+8
1. November 09	49	719	15	2.358,92	5.663,19	181,37	977,94	6.822,80
2. December 09	49	693	14	2.140,56	5.460,57	939,16	312,96	6.712,69
3. Januar 10	44	681,5	15	1.805,52	5.402,94	828,01	720,83	6.951,78
4. Februar 10	45	618	15	1.669,53	4.889,45	745,91	621,06	6.256,42
5. Marec 10	42	629,5	15	1.995,95	4.944,08	715,19	358,32	6.017,59
6. April 10	42	571,5	14	1.705,37	4.496,17	616,79	469,22	5.582,18
7. Maj 10	45	622,5	14	2.039,78	4.929,84	625,12	371,78	5.926,74
8. Junij 10	46	624,5	14	1.948,75	5.027,17	224,30	923,56	6.175,03
9. Julij 10	45	701,5	16	2.052,91	5.645,61	244,69	1.179,94	7.070,24
10. Avgust 10	50	708	14	2.202,26	5.725,31	537,61	815,92	7.078,84
11. September 10	49	715	15	2.082,17	5.746,29	449,74	1.007,66	7.203,69
12. Oktober 10	44	681	15	2.565,56	5.518,91	394,51	11,75	5.925,17
<b>SKUPAJ 2010</b>	<b>550</b>	<b>7.965</b>	<b>14</b>	<b>24.567</b>	<b>63.450</b>	<b>6.502</b>	<b>7.770</b>	<b>77.722</b>
<b>SKUPAJ 2009</b>	<b>643</b>	<b>8.595</b>	<b>13</b>	<b>31.063</b>	<b>66.300</b>	<b>1.996</b>	<b>7.280</b>	<b>75.576</b>
index 2010/2009	86	93						
popr /mes/-2009	54	716	13	2.588	5.525	166	607	6.298
popr.mes – 2010	46	664	14	2.047	5.287	541	647	6.476
index 2010/2009	86	93	108	79	96	326	107	103

Občina je prispevala še sredstva za kilometrino izvajalk v višini 4.800 uer, leta 2009 pa 5.300 eur.

Pomoč na domu je bila lani izvedena za **poprečno 46 uporabnikov**, kar je 14 % manj kot v letu 2009. Izvajalo jo je **6 izvajalk**, 4 so redno zaposlene, dve pa preko ukrepov aktivne politike zaposlovanja (subvencionirana zaposlitev). Vse izvajalke so opravile lani **7.965 učinkovitih ur pomoči na domu**, kar je 7 % manj kot v letu 2009. Poprečno je ena izvajalka mesečno opravila 120 učinkovitih ur. **Na enega uporabnika je poprečno mesečno odpadlo 14 ur, kar je 8 % več kot v letu 2009.**

Skupno je občina lani za pomoč na domu namenila sredstva v višini 82.523 €, uporabniki pa 24.567 eur. Uporabniki so tako prispevali 23 % (v letu 2009 pa 28 % sredstev). Pri tem pa je potrebno poudariti, da za država subvencionira še za dve zaposleni izvajalki.

**Občina je lani prispevala 1.794 eur (leta 2009 1.497 eur) na 1 uporabnika, in 10,40 eur (leta 2009 9,40 eur) na opravljeno učinkovito uro PD.**

#### PREGLED POMEMBNIH PODATKOV IZVAJANJA STORITVE POMOČ NA DOMU 2010

	2005	2006	2007	2008	2009	2010	Index
Število vseh prebivalcev v občini Šmarje/J.	9.838	9.859	9.904	9.943	10.126	10.214	101
Število starejših od 65 let	1.419	1.429	1.460	1.499	1.558	1.575	101
Cilji resolucije nac. pr. RS-št. upravičenc. *	26	26	48	50	52	52	100
<b>Št. upravičencev poprečno mesečno</b>	<b>38</b>	<b>44</b>	<b>48</b>	<b>55</b>	<b>54</b>	<b>46</b>	<b>85</b>
Delež prebiv, občine, ki imajo PD v %	2,7	3,1	3,2	3,7	3,5	2,92	
Delež prebivalcev RS, ki imajo PD v %		1,2	1,3	1,5	1,5	1,7	
<b>Število izvajalk pomoči na domu</b>	<b>5</b>	<b>5</b>	<b>6</b>	<b>6</b>	<b>6</b>	<b>6</b>	<b>100</b>
Število uporabnikov na 1 izvajalko	7,6	8,8	8	9	9	8	100

Št. upor. na 1 izvajalko – popr. v RS **	8	8	7,0	7,6	8,1	-	
Normativno št. upor. na 1 izvajalko **	5	5	5	5	5	5	
Število opravljenih ur pomoči na domu	7.150	7.797	8.680	8.675	8.595	7.965	92,7
<b>Popr. mes. št. ur pomoči na domu</b>	<b>595</b>	<b>650</b>	<b>723</b>	<b>723</b>	<b>716</b>	<b>664</b>	<b>93</b>
<b>Popr. število ur na 1 izvajalko- mes.</b>	<b>120</b>	<b>130</b>	<b>120</b>	<b>120</b>	<b>107</b>	<b>111</b>	<b>111</b>
Normativni efekt. Ur na 1 izvajalko	120	120	120	120	120	120	100
<b>Popr. št. ur na uporabnika-mesečno</b>	<b>16</b>	<b>15</b>	<b>15</b>	<b>13</b>	<b>13</b>	<b>14,4</b>	<b>100</b>
Cena storitve v občini v € – polna	11,83	12,68	13,50	13,91	14,98	15,25	108
Prispevek občine k ceni v €	3,25	3,50	6,75	6,95	7,49	7,62	108
<b>Prispevek uporabnikov k ceni v €</b>	<b>3,25</b>	<b>3,50</b>	<b>3,98</b>	<b>4,29</b>	<b>4,65</b>	<b>4,70</b>	<b>108</b>
<b>Poprečna Cena storitve v državi</b>			<b>13,97</b>	<b>15,00</b>	<b>16,47</b>		
<b>Popr. prispevek k ceni upor. v državi</b>				<b>4,22</b>	<b>4,46</b>		

\* Nacionalni program socialnega varstva do leta 2005 pomoč na domu 1,8 % starejšim od 65 let

Resolucija nacionalnega programa socialnega varstva od leta 2006 do 2010 -3 % prebivalcem starejših od 65 let pomoč na domu. in 0.05% drugih odraslih oseb, ki potrebujejo pomoč na domu

\*\* Podatki iz Analize o izvajanju pomoči na domu v letu 2009 (Inštitut RS za socialno varstvo, marec 2010)

Iz podatkov gornje tabele je razvidno, da je v Občini Šmarje pri Jelšah pomoč na domu organizirana že za **2,9 %** prebivalcev starejših od 65 let, s čimer smo skoraj dosegli ciljno usmeritev Resolucije nacionalnega programa socialnega varstva od leta 2006 do 2010 in bistveno presegli obseg izvajanja te storitve v primerjavi z državo. V državi je pomoč na domu namreč organizirana le za 1,7 % prebivalcev starejših od 65 let. Število uporabnikov se je sicer v primerjavi z letom 2009 nekoliko zmanjšalo, se je pa v poprečju povečalo število izvedenih ur na 1 uporabnika.

Ceno pomoči na domu določa svet Centra za socialno delo na osnovi Pravilnika o metodologiji za oblikovanje cen socialnovarstvenih storitev (Ur. list RS št. 87/06). Na ceno si mora pridobiti soglasje občine. Občinski svet Občine Šmarje pri Jelšah je na 28. seji dne 22.4.2010 sprejel sklep s katerim je dal soglasje k predlagani ceni.

**Polna cena je lani znašala 16,26 eur** na efektivno uro. K tej ceni je država preko subvencij prispevala 2,93 eur, **Občina Šmarje pri Jelšah 7,63 eur**, **Cena za uporabnika je lani znašala 4,70 eur na uro.**

Poleg subvencije k ceni je občina lani prispevala še sredstva za oprostitve tistim upravičencem, ki ne zmorejo plačati storitve v skupni višini 14.272 eur.

Dejstvo je, da sen potrebe po pomoči na domu iz leta v leto večajo, temu primerno se povečuje število ur pomoči na domu, večja se tudi strošek občine. Kljub vsemu pa je najpomembnejše to, da z izvajanjem storitve omogočamo starejšim in bolnim, ki so potrebni pomoči, da ostajajo v domačem okolju, kjer se bolje počutijo. Tako so manjše tudi čakalne liste za domove upokojencev. Menimo da je prav, da to obliko pomoči še pospešujemo in tudi finančno podpiramo, vendar pa glede na obseg izvajanja storitve širitve ne načrtujemo.

#### **20049004 Socialno varstvo materialno ogroženih**

Podprogram zajema sredstva za materialno ogrožene občane za subvencioniranje najemnin in plačila pogrebnih stroškov za umrle brez dedičev.

#### **20016 Plačilo pogrebnih stroškov za umrle brez dedičev**

V okviru te postavke smo zagotavljali sredstva za pogrebne stroške za tiste osebe, ki nimajo svojcev, da bi krili te stroške, niti lastnih sredstev. V primeru, da ima pokojnik imetje prijavimo terjatev na zapuščino v višini pogrebnih stroškov, ki jih zagotavljamo iz proračuna za celotno ali delno kritje pogrebnih stroškov. V letu 2010 smo iz proračuna prispevali za delno ali celotno kritje pogrebnih stroškov za 5 pokojnikov v višini 3.387,14 **3.097 eur**, kar je sicer 3 % manj kot smo planirali in kar za 9 % več kot v letu 2009.

#### **20049006 Socialno varstvo drugih ranljivih skupin**

Podprogram zajema sredstva za sofinanciranje programov humanitarnih organizacij-društev s področja socialnega varstva.

#### **20018 Delovanje Območnega združenja Rdečega križa**

Do leta 2009 smo delovanje Območnega združenja RK financirali na podlagi javnega razpisa. Na pobudo organizacije so se lani vse občine UE Šmarje pri Jelšah dogovorile, da bodo financirale dejavnost društva direktno, kar je na podlagi Pravilnika o izvrševanju proračuna RS dovoljeno, če društvo deluje v javnem interesu. Naloga Območnega združenja RK je še posebej v teh časih izjemnega pomena, saj deluje na širokem območju in v stiski pomaga številnim občanom, ki so v socialnih stiskah iz različnih razlogov. Socialno pomoč v različnih oblikah dobiva že vsak osmi prebivalec občin Obsotelja in Kozjanskega. V svoji pobudi za direktno financiranje in povečanje dotacije je Območna organizacija RK zapisala, da so edino območno združenje v celjski regiji, ki sredstva od občin pridobiva še na podlagi javnih razpisov.

Območno združenje opravlja prvenstveno naslednje naloge: izvajanje socialne dejavnosti-zbiranje, skladiščenje in razdeljevanje materialne in finančne pomoči, humanitarne pomoči v primeru naravnih in drugih nesreč, organizacije letovanja socialno in zdravstveno ogroženih otrok in starejših, skrb za boljšo kakovost življenja starejših oseb, pomoč ranljivim skupinam prebivalcev ter varovanje in krepitev zdravja, organizacija in izvajanje tečajev prve pomoči, organizacija kdrvodajalskih akcij, organizacija srečanj starejših občanov, organizacija in delovanje skupin za samopomoč, iskanje donatorjev, priprava tečajev za nego bolnikov na domu. Veliko dela opravijo prostovoljci brezplačno. Območno združenje RK Šmarje pri Jelšah izvaja tudi naloge javnih pooblastil na podlagi Zakona o rdečem križu Slovenije in ima status društva, ki deluje v javnem interesu.

Dejavnost območne organizacije RK smo lani financirali na podlagi Finančnega plana za leto 2010, v katerem je predvidenih skupno 93.740 eur vseh prihodkov, od tega od 29.796 eur prihodkov, ostalo pa so prihodki iz drugih virov. Po kriteriju števila prebivalcev, naj bi Občina Šmarje pri Jelšah prispevala 9.500 eur. Ta pričakovani znesek smo lani povišali za 1.000 eur zato, ker v proračunu nimamo sredstev za razdelitev enkratnih denarnih pomoči. Ker menimo, da organizacija pozna socialno stanje bolje od nas, smo sredstva namenili organizaciji zato, da jih glede na potrebe porabi za razdeljevanje enkratnih socialnih pomoči ljudem v največji socialni stiski. Skupno smo lani za izvajanje programov Območne organizacije RK namenili 10.500 eur, kot je bilo planirano. Poraba sredstev je razvidna iz Letnega poročila Območne organizacije RK, ki ga v roku predložijo.

### 20019 Delovanje humanitarnih društev

V letu 2010 smo za programe humanitarnih društev, razne humanitarne akcije in druge programe na področju sociale smo planirali sredstva v višini 10.000,00 €. V letu 2010 smo sofinancirali **23 programov izvajalcev (društev, zavodov,...)**, ki delujejo na področju socialnih in humanitarnih dejavnosti v višini **10.000,00 €** kar pomeni, da smo plan v celoti realizirali. Sredstva so bila razdeljena društvom in drugim izvajalcem programov na podlagi javnega razpisa, na katerega so se lahko prijavili s svojimi programi. Z društvi in organizacijami so bile sklenjene ustrezne pogodbe o sofinanciranju njihovih programov, ki jih zavezujejo k namenski porabi sredstev. Realizacijo nakazil društvom in drugim organizacijam v letu 2010 izkazuje preglednica v nadaljevanju.

### REALIZACIJA SREDSTEV ZA PROGRAME HUMANITARNIH DRUŠTEV 2010

Zap. št.	Izvajalec programa	Odobrena sredstva €	Realizirana sredstva €
1.	Center za socialno delo Šmarje pri Jelšah - laična pomoč družin.	450,00	450,00
2.	Center za socialno delo Šmarje pri Jelšah - skupina rejnic	240,00	240,00
3.	Center za socialno delo Šmarje pri Jelšah - zdrav način življenja	400,00	400,00
4.	Društvo cerebralne paralize "Sonček" Celje	380,00	380,00
5.	Društvo diabetikov Celje	300,00	300,00
6.	Društvo gluhih in naglušnih Celje	540,00	540,00
7.	Društvo ledvičnih in dializnih bolnikov Celje	420,00	420,00
8.	Društvo paraplegikov jugozahodne Štajerske	420,00	420,00
9.	Društvo regionalna Varna hiša Celje	450,00	450,00
10.	Društvo rejnic celjske regije	250,00	250,00
11.	Društvo Sožitje - za pomoč OMDR Obsotelje in Kozjansko	150,00	150,00
12.	Društvo upokojencev Pristava pri Mestinju	550,00	550,00
13.	Društvo upokojencev Šmarje pri Jelšah *	1.200,00	1.200,00
14.	Javni zavod Socio - materinski dom, terensko delo z odvisniki	500,00	500,00
15.	Medobčinsko društvo civilnih invalidov vojn Celje	250,00	250,00
16.	Medobčinsko društvo slepih in slabovidnih Celje	400,00	400,00
17.	Območno društvo invalidov Zgornje Posotelje	1.250,00	1.250,00
18.	Slovensko društvo Hospic	150,00	150,00
19.	Slovensko društvo za celiakijo - Podružnica Celje	200,00	200,00
20.	Škofijska Karitas Celje - Župnijska Karitas Sladka Gora	550,00	550,00
21.	Ustanova Mali vitez	150,00	150,00
22.	Varstveno delovni center Šentjur	350,00	350,00
23.	Inštitut VIR, socialna rehabilitacija, raziskovanje in razvoj	450,00	450,00
	<b>SKUPAJ</b>	<b>18.000,00</b>	<b>18.000,00</b>

\* od tega 350,00 € za srečanja starejših

## 22 SERVISIRANJE JAVNEGA DOLGA

### **2201 Servisiranje javnega dolga**

#### **22019001 Obveznosti iz naslova financiranja izvrševanja proračuna**

##### **220023 Odplačila obresti od dolgoročnih kreditov**

Leta 2007 smo v skladu s sprejetim proračunom najeli kredit v višini 318.000 eur za namen izgradnje atletske steze z večnamenskimi igrišči pri NLB. V zvezi s tem kreditom smo lani plačali obresti v višini 3.859,55 eur. V letu 2008 smo pri Regionalnem skladu Ribnica najeli kredit za namen sofinanciranja izgradnje prizidka pri šoli za potrebe OŠ in GŠ v višini 385.000 eur. Za ta kredit smo lani odplačali 3.412,80 eur. V letu 2009 pa smo za sofinanciranje vseh investicijskih odhodkov najeli posojilo v višini 1.500.000 eur. Za ta kredit smo lani plačali obresti v višini 46.433,29 eur

Sicer pa je pregled vseh najetih kreditov podrobno naveden v obrazložitvah splošnega dela proračuna pri računu financiranja. Stroški odplačil obresti so bili glede na veljavni plan realizirani skoraj v celoti.

##### **220033 Odplačila obresti od kratkoročnih kreditov**

Za stroške obresti od kratkoročno najetega likvidnostnega kredita, smo v letu 2010 plačali 527 €.

#### **22019002 Stroški financiranja in upravljanja z dolgom**

Podprogram zajema stroške obdelav in zavarovanja najetih kreditov.

##### **220043 Stroški najema kredita**

Pod to postavko so zajeti stroški najetja likvidnostnega kredita v višini 100.000 eur, ki smo ga najeli v drugi polovici leta 2010 za pokrivanje tekočih obveznosti.

## 23 INTERVENCIJSKI PROGRAMI IN OBVEZNOSTI

Področje zajema porabo sredstev za odpravo posledic naravnih nesreč, kot so potres, poplave, zemeljski ali snežni plaz, visok sneg, močan veter, toča, pozeba, suša, množični pojav nalezljive človeške, živalske ali rastlinske bolezni, druge nesreče, ki jih povzročijo naravne sile ali ekološke nesreče, ter za finančne rezerve, ki so namenjene za zagotovitev sredstev za naloge, ki niso bile predvidene v sprejetem proračunu in so nujne za izvajanje dogovorjenih nalog.

### **2302 Posebna proračunska rezerva in programi pomoči v primerih nesreč**

Program vključuje sredstva za odpravo posledic naravnih nesreč, kot so potres, poplave, požari, plazovi, visok sneg, močan veter, toča, pozeba, suša in druge nesreče, ki jih povzročijo naravne sile in ekološke nesreče.

#### **23029001 Rezerva občine**

Podprogram vsebuje sredstva za oblikovanje proračunske rezerve za odpravo posledic naravnih nesreč.

##### **23001 Proračunska rezerva**

Na podlagi 49. člena Zakona o javnih financah mora občina v proračunu zagotoviti sredstva za proračunsko rezervo. Del sredstev se izloča v rezervo vsak mesec, dokončno pa mora biti rezerva oblikovana po ZR. V proračunsko rezervo se razporeja del proračunskih prihodkov, vendar največ do višine 1,5 % prihodkov proračuna. Rezerva je bila lani oblikovana v višini 40.000 eur, kar je toliko kot smo planirali in enako kot v letu 2009. Oblikovali smo rezervo v višini 0,43% od proračunskih prihodkov leta 2010. Proračunska rezerva se uporablja za financiranje izdatkov za odpravo posledic naravnih nesreč kot so: potres, požar, zemeljski ali snežni plaz, veter, toča, žled, pozeba, suša, množični pojav nalezljivih bolezni, živalske ali rastlinske bolezni in druge nesreče. O porabi proračunske rezerve odloča župan do višine določene z odlokom.

Poraba proračunske rezerve je prikazana v **III./1.5 Poročilo o porabi sredstev proračunske rezerve**

### **2303 Splošna proračunska rezervacija**

Program vključuje sredstva za naloge, ki niso bile predvidene v sprejetem proračunu in so nujne za izvajanje dogovorjenih nalog.

#### **23039001 Splošna proračunska rezervacija**

Podprogram zajema sredstva namenjena za naloge, ki niso bile predvidene v sprejetem proračunu in so nujne za izvajanje dogovorjenih nalog in za namene za katere v proračunu niso bila zagotovljena sredstva v zadostnem obsegu.

#### **23006 Tekoča proračunska rezervacija**

Za ta namen je bilo v letu 2010 planiranih 16.000 €, kot rezervirana sredstva za prerazporeditve na druge proračunske postavke zaradi nepredvidenih oziroma premalo planiranih sredstev. Porabljenih oziroma prerazporejenih pa je bilo 15.798 €.

Podroben prikaz porabe oziroma prerazporeditev, so prikazane v **III./1.6. Poročilo o porabi sredstev splošne proračunske rezervacije**

Vodja oddelka za družbene dejavnosti in finance:  
Zlatka PILKO, univ. dipl. ekon.

## **PU 4004 OBČINSKA UPRAVA – ODDELEK ZA OKOLJE IN PROSTOR**

### **11 KMETIJSTVO, GOZDARSTVO IN RIBIŠTVO**

#### ***11004 Gozdarstvo***

Program vključuje sredstva za gradnjo in vzdrževanje gozdne infrastrukture (gozdne ceste).

#### ***11049001 Vzdrževanje in gradnja gozdnih cest***

Podprogram zajema sredstva za rekonstrukcije in vzdrževanje gozdnih cest

#### **11012 Investicije in investicijsko vzdrževanje gozdnih cest**

Dela so bila opravljena v skladu s sofinancerko pogodbo z Zavodom RS za gozdove. Skupna vrednost izvedenih del je znašala 5.625 EUR. Od te vsote je Zavod za gozdove prispeval 882 EUR. Sredstva so bila vložena v obnovo naslednjih gozdnih cest: Cerovec-Senovica, Orlova peč in Lesnika.

### **12 PRIDOBIVANJE IN DISTRIBUCIJA ENERGETSKIH SUROVIN**

Področje zajema področje oskrbe z električno energijo, oskrbe s plinom, oskrbe z obnovljivimi viri energije in oskrbe s toplotno energijo.

#### ***1202 Urejanje, nadzor in oskrba na področju proizvodnje in distribucije električne energije***

Glavni program vključuje sredstva za izdatke na področju oskrbe z električno energijo.

#### ***12029001 Oskrba z električno energijo***

Podprogram zajema sredstva za oskrbo z električno energijo.

#### **12001 Investicije v električno omrežje na področju zazidalnih načrtov**

Iz te postavke je bil financiran projekt elektro priključka za obrtno cono Šmarje v višini 1.080 EUR.

### **13 PROMET, PROMETNE INFRASTRUKTURA IN KOMUNIKACIJE**

Področje zajema področje cestnega prometa in infrastrukture, železniške infrastrukture.

#### ***1302 Cestni promet in infrastruktura***

V okviru tega glavnega programa se zagotavljajo sredstva za tekoče vzdrževanje občinskih cest, cestno prometne signalizacije ter cestnih naprav, za investicijsko vzdrževanje in gradnjo občinskih cest, gradnjo pločnikov, kolesarskih stez in cestno razsvetljavo.

#### ***13029001 Upravljanje in tekoče vzdrževanje občinskih cest***

Podprogram zajema sredstva za upravljanje in tekoče vzdrževanje (letno in zimsko) lokalnih cest, upravljanje in tekoče vzdrževanje javnih poti in trgov (letno in zimsko), upravljanje in tekoče vzdrževanje cestne infrastrukture (pločniki, kolesarske poti, mostovi, varovalne ograje)

### 130010 Tekoče vzdrževanje cest - letno (sklop 5)

Vzdrževanje pomembnejših lokalnih cest v skupni dolžini 51 km je po pogodbi opravljalo podjetje VOC d.d. Celje. V skladu s programom vzdrževanja je bilo za letno vzdrževanje porabljeno 52.689 EUR.

### 130011 Tekoče vzdrževanje cest - letno (sklop 1, 2, 3, 4)

Sredstva s te postavke so bila porabljena za letno vzdrževanje vseh ostalih lokalnih cest in javnih poti (vzdrževanje bankin, jarkov, čiščenje propustov, košnja obcestne zarasti, postavitve začasne prometne signalizacije,...). Vzdrževalna dela je izvajal Marjan Sajko s.p. na osnovi letne pogodbe in v skladu s programom vzdrževanja. Skupni stroški letnega vzdrževanja sklopov 1, 2, 3 in 4 so tako znašali 184.986 EUR.

### 130012 Tekoče vzdrževanje cest - zimsko (sklop 5)

Stroški zimskega vzdrževanja pomembnejših lokalnih cest v letu 2010 so znašali 145.905 EUR, kar je za 55.905 EUR več od prvotno planiranih stroškov ob sprejetju proračuna. Na osnovi letne pogodbe je zimsko službo izvajalo podjetje VOC Celje.

### 130013 Tekoče vzdrževanje cest - zimsko (sklop 1, 2, 3, 4)

Sredstva s te postavke so bila porabljena za zimsko vzdrževanje vseh ostalih lokalnih cest in javnih poti v višini 283.921 EUR. Kar je bilo za 108.920 EUR več od planiranih sredstev ob sprejetju proračuna. Vzdrževanje je na osnovi pogodbe izvajal Orač s.p. s podizvajalci.

### 13029002 Investicijsko vzdrževanje in gradnja občinskih cest

Investicijsko vzdrževanje in gradnja občinskih cest: gradnja in investicijsko vzdrževanje lokalnih cest, gradnja in investicijsko vzdrževanje javnih poti, gradnja in investicijsko vzdrževanje cestne infrastrukture (pločniki, kolesarske poti, cestna križanja, mostovi, varovalne ograje, ovire za umirjanje prometa - grbine).

### 13004 Investicije in investicijsko vzdrževanje lokalnih cest

S te postavke smo črpali sredstva za investicijsko vzdrževanje lokalnih cest ter za izvedbo investicijskih projektov s področja obnove cestne infrastrukture v skladu z Načrtom razvojnih programov.

#### 1. Investicijsko vzdrževanje lokalnih cest – rekonstrukcije, asfaltiranje

Skupna vrednost sredstev, ki smo jih plačali za asfaltiranje in asfaltne preplastitve občinskih cest v letu 2010, je znašala 251.162 EUR. Od tega zneska je znašal dolg za plačilo v višini 16.076 EUR za dela, ki so bila izvedena v letu 2009.

Skupaj izvedenih asfaltnih del v letu 2010 je bilo za 245.373 EUR. Od tega zneska bo 10.288 EUR zapadlo v plačilo v letu 2011.

Poraba po količinah v krajevnih skupnostih je razvidna iz priložene tabele.

PLAN INVESTICIJ ASFALTOV ZA LETO 2010 V OBČINI ŠMARJE PRI JELŠAH						
Odseki lokal. cest in javnih poti predvideni za obnovo	MASA (t)	KOLIČINA (m <sup>2</sup> ) sistem 0+3	KOLIČINA (m <sup>2</sup> ) sistem 0+6	KOLIČINA (m <sup>2</sup> ) sistem 5+2,5	KOLIČINA MULDA m sistem 5+2,5	SKUPAJ
<b>KS Šmarje/Jelšah</b>						
ŠEROVO- ČAKŠ		2.317		191	332	14.683,65
JEŠOVEC- CEROVEC	85	2.816			149	19.403,93
ŠEROVO- ŠKOFIJA	52	1.498			243	10.967,02
DVOR- SOTENSKO-DVOR						
<b>SKUPAJ</b>						<b>45.054,60</b>
<b>KS Šentvid</b>						
ŠENTVID- PONKVICA	50		2.369		172	21.116,78
PARKIRIŠČE ŠENTVID				1.098		10.580,92
ŠENTVID- PLATINOVEC-RAKOVEC- GROBELNO	144	2.118			111	18.604,46
SP. PONKVICA-KOLAR			1008			7.556,98
BODRIŠNA VAS - ŽOGAN			526			3.947,18

<b>SKUPAJ</b>						<b>61.806,32</b>
<b>KS Kristan Vrh</b>						
KRISTAN VRH- PLAT-HAJNSKO	90	1.580			156	13.417,88
GRLIČE- DRVIŠE	34	1.193				7.766,82
<b>SKUPAJ</b>						<b>21.184,70</b>
<b>KS Zibika</b>						
ZIBIKA- ŠKOFIJA- ZIBIKA	148	1.862			59	17.217,41
SP. MESTINJE- ZIBIKA- STRTENICA	43	1.410				9.318,80
<b>SKUPAJ</b>						<b>26.536,21</b>
<b>KS Mestinje</b>						
PIJOVCI- BOBOVO- MESTINJE						
MESTINJE - AVSEC	36	930			19	6.690,63
<b>SKUPAJ</b>						<b>6.690,63</b>
<b>KS Sveti Štefan</b>						
SV. ŠTEFAN-BABNA GORA- BABNA BRDA	34	1.336			126	9.212,84
SV. ŠTEFAN						
<b>SKUPAJ</b>						<b>9.212,84</b>
<b>KS Tinsko</b>						
TINSKO- LOKA- ČOKLC- RAKITOVEC	119	3.551			32	24.138,18
<b>SKUPAJ</b>						<b>24.138,18</b>
<b>KS Sladka Gora</b>						
SL. GORA- POLŽANSKA VAS	51	963			277	8.756,86
PEČICA- SL. GORA- NOVA VAS	68	1.585			257	12.952,61
<b>SKUPAJ</b>						<b>21.709,47</b>
<b>KS Lemberg</b>						
PEČICA- TOPOLOVEC- LEMBERG- MESTINJE						
<b>SKUPAJ</b>						<b>0,00</b>
<b>KS Dol – Sp. Mestinje</b>						
DOL- SP. MESTINJE	18	660		150	65	6.083,14
<b>SKUPAJ</b>						<b>6.083,14</b>
STROJI IN PREMIKI GREDER + FREZA						<b>2.430,66</b>
ROČNO KRPAJJE CEST						<b>10.238,77</b>
<b>SKUPAJ</b>						<b>12.669</b>
						<b>SKUPAJ 235.085,52</b>

Iz postavke 13004 je bil poravnani tudi nadzor za izvedena asfaltna dela v višini 2.225 EUR.

5.316 EUR pa smo porabili za izdelavo projektne dokumentacije ceste Senovica – Vrh in cesta Šerovo – Škofija.

#### **130042 Posodobitev LC 406230 Belo-Pristava,odcep Zibika-do meje z občino Podčetrtek**

Ta odsek predmetne ceste smo v Načrt razvojnih programov uvrstili v sklopu sprejetja proračuna za leto 2007.

Predmetni odsek te lokalne ceste se nahaja v obmejnem območju s Hrvaško, zato smo z njim kandidirali na



javnem razpisu za prednostno usmeritev "Razvoj obmejnih območij s Hrvaško". Na razpisu smo uspeli pridobiti, v dveh letih 605.585 EUR sofinancerskih sredstev.

Celoten cestni odsek v skupni dolžini 1390m' z dogradnjo pločnika smo v letih 2008 in 2009 posodobili in gradnjo zaključili. Nerealizirana je ostala le ureditev ceste in pločnika v območju železniškega prehoda in križišča s cesto proti Zibiki. Kljub temu, da smo v letu 2010 dosegli skladnost projekta z zahtevami Slovenskih železnic glede ureditev v območju prehoda in posodobitvijo signalno-varnostnih naprav do dokončne realizacije v letu 2010 ni prišlo. Manjkalo je soglasje organa za varnost v cestnem prometu, ki naj bi deloval pod okriljem Direkcije RS za ceste. Vloga še vedno čaka na obravnavo. Za izvedbo pa bo potrebno odkupiti tudi dotrajano stanovanjsko hišo s pripadajočim zemljiščem, kar je predvideno v letu 2011. Izvedbo v območju prehoda in SVTK naprave bodo sofinancirale tudi Slovenske železnice na osnovi že podpisanega sporazuma, v višini 70%. V letu 2010 je s te postavke bil poravnani le še delni dolg za odkup zemljišč vzdolž ceste v višini 2.382 EUR.

### **130044 Obnova LC 406230 Belo-Pristava III. etapa**

V ta projekt sta zajeta še zadnja dva odseka iz sklopa celovite obnove LC 406 230 Belo – Pristava in sicer: odsek od priključka na državno cesto GII-107 na Belem do odcepa za Korpule v dolžini 205 m in odsek od odcepa za Koretno do odcepa Zibika v dolžini 1.200 m.

Kot III. etapo celovite obnove predmetne ceste smo projekt uvrstili v NRP s sklepom OS na 13. redni seji OS, dne 17. 04. 2008. S projektom smo nato kandidirali na razpisu SVLR za pridobitev sofinancerskih sredstev iz naslova Evropskega sklada za regionalni razvoj (programsko obdobje 2007 – 2013). Na razpisu smo uspeli in po sklepu, ki smo ga prejeli 10. 07. 2008 pridobili 216.372 EUR sofinancerskih sredstev za izvedbo investicije v letu 2009 in v letu 2010 še 152.998 EUR.

V letu 2009 so bila gradbena dela večinoma zaključena, razen v območju železniškega prehoda Belo 1, za katerega je bilo potrebno uskladiti projektno dokumentacijo po postopku in zahtevah Slovenskih železnic. Dela v območju železniškega prehoda so bila izvedena v letu 2010. Po že sklenjenem sporazumu z Direkcijo RS za železniški promet so Slovenske železnice prispevale 70% potrebnih sredstev, ki so jih poravnali neposredno izvajalcu del. Iz sredstev občinskega proračuna pa je za plačilo gradbenih del, ki se nanašajo na cesto in železniški prehod v letu 2010 bilo poravnanih 343.913 EUR za nakup in odmero zemljišč pa je bilo poravnano 5.968 EUR. Za izvajanje gradbenega nadzora in namestitvev info tabel pa je bilo porabljenih 3.638 EUR. Za dokončno poplačilo izvedenih gradbenih del in opreme železniškega prehoda ter dokončnega odkupa zemljišč bo potrebno v letu 2011 poravnati še 124.000 EUR.

### **130046 Obnova LC Mestinje-Lemberg-Nova vas**

Iz te postavke so bili dokončno poravnani projekti v višini 2.760 EUR. V višini 3.480 EUR pa sta bila poravnana DIIP in IP za to cesto v letu 2010 s katero se bomo v letu 2011 zopet prijavi na 4. JR Razvoj obmejnih območij s Hrvaško.

### **13006 Investicije v cestno infrastrukturo (pločniki...)**

V načrtu razvojnih programov so znotraj te proračunske postavke naslednje investicije:

#### **1. Nadhod Športni park – OŠ Šmarje pri Jelšah**

V sklopu izdelave lokacijskega načrta za stanovanjsko sosesko Dobrava je bila v letu 2007 izdelana idejna študija rešitve prečkanja železniških tirov in ceste na relaciji športni park – OŠ Šmarje pri Jelšah. Zaradi usklajevanja s Slovenskimi železnicami se je izdelava PGD in PZI projektne dokumentacije nekoliko zavlekla. Zaradi prečkanja nadhoda nad obstoječo železniško nakladalno rampo je bilo potrebno konstrukcijo predvideti brez stebrov v območju rampe, celotni nadhod potrebno dvigniti nad koto, ki jo pogojuje elektrifikacija proge, kdaj v bodočnosti. Po sklenjenem sporazumu iz leta 2008 je Direkcija RS za železniški promet pokrila strošek izdelave projektne dokumentacije v letu 2010, tako iz proračuna v letu 2010 za ta namen ni bilo odhodkov!

#### **2. Pločnik Šentvid**

Na pobudo KS Šentvid smo investicijo v letu 2009 uvrstili v NRP občine. V tem letu smo izdelali projektno dokumentacijo v vrednosti 13.920 EUR. Z samo izgradnjo pa smo pričeli v letu 2010. Vrednost izvedenih del, ki jih izvaja podjetje Leskošek Albin s.p. je v letu 2010 dosegla višino 33.232 EUR. Investicija bo dokončana v letu 2011.

#### **3. Pločnik Grobelno - ulica**

Investicija je bila uvrščena v NRP ob sprejetju občinskega proračuna za leto 2010. V tem letu je bil opravljen izbor izvajalca del. izbrano je bilo podjetje Gic gradnje d.o.o., ki je proti koncu leta tudi pričelo z izvedbo. Dela so bila izvedena in poravnana v višini 19.206 EUR ter gradbeni nadzor v višini 300 EUR.

Investicija bo zaključena v letu 2011.

#### **4. Kolesarska steza čistilna naprava Šmarje - Belo**

Projekt smo uvrstili v NRP občinskega proračuna v letu 2009. V tem letu smo pričeli z pripravo potrebne projektne dokumentacije, katere strošek je znašal 10.000 EUR. Razlika do pogodbene vrednosti za izdelavo projektne dokumentacije v višini 14.480 EUR je bila poravnana v letu 2010. Iz te postavke sta bila poravnana tudi študija poplavne varnosti in dodaten geodetski posnetek, ki ga je zahtevala Agencija RS za okolje in prostor (ARSO) v skupni višini 9.600 EUR. V letu 2010 smo tudi pričeli z dogovori za potrebne odkupe zemljišč, katerih pretežni del je v lasti Slovenskih železnic.

---

#### ***13029003 Urejanje cestnega prometa***

Urejanje cestnega prometa: upravljanje in tekoče vzdrževanje parkirišč, avtobusnih postajališč, prometne signalizacije, neprometnih znakov in oglaševanje, kategorizacija cest, banka prometnih podatkov, gradnja in investicijsko vzdrževanje parkirišč, avtobusnih postajališč, prometne signalizacije, neprometnih znakov in oglaševanje.

#### **13011 Upravljanje in tekoče vzdrževanje parkirišč, prometne signalizacije, oglaševanje**

S te postavke se je obnavljala in dopolnjevala vertikalna in horizontalna prometna signalizacija in prometna signalizacija za varno pot v šolo z avtobusnim prevozom v višini 31.745 EUR. Ostala sredstva v višini 2.435 EUR so se namenila za obveščanje o zaporah cest, ki niso bile prevozne zaradi sanacij in plačilo izdelovanja kart občinskih cest za posamezne KS v občini v skladu z novim odlokom o kategorizaciji občinskih cest.

#### **13012 Investicije v parkirišča in avtobusna postajališča**

V letu 2010 so bila izvedena gradbena dela in lesene konstrukcije na avtobusnih postajališčih Sp. Tinsko in Hajnsko. Na avtobusnem postajališču Cerovec pa samo lesena konstrukcija. Iz te postavke je bilo tudi financirano dokončanje parkirišča v Šentvidu. Za vsa izvedena dela je občina v letu 2010 plačala 27.996 EUR.

#### **13018 Ureditev cestno železniškega prehoda Belo 1**

Iz te postavke je bil v višini 11.978 EUR poravnani nadzor vseh del, ki so se odvijala na tem prehodu (SVTK naprav in gradbenih del). Nadzor so v skladu z Zakonom o varnosti v železniškem prometu izvajale Slovenske železnice, ki so skrbele tudi za varnost med izvajanjem del v območju železniškega prehoda.

---

### **15 VAROVANJE OKOLJA IN NARAVNE DEDIŠČINE**

Področje zajema naloge za izboljšanje stanja okolja ter varovanje naravne dediščine.

---

#### ***1502 Zmanjševanje onesnaženja, kontrola in nadzor***

Glavni program vključuje sredstva za zbiranje in ravnanje z odpadki in ravnanje z odpadno vodo ter nadzor nad onesnaženjem okolja.

---

#### ***15029001 Zbiranje in ravnanje z odpadki***

Zbiranje in ravnanje z odpadki: gradnja in vzdrževanje odlagališč, nabava posod za odpadke, sanacija črnih odlagališč, odvoz kosovnih odpadkov, odvoz posebnih odpadkov.

Nacionalni program varstva okolja in Operativni program odstranjevanja odpadkov zastavljata prioritete cilje: preprečiti nastajanje odpadkov in izvajati programe minimizacije, zagotoviti ponovno uporabo in snovno izrabo odpadkov, inertizirati odpadke pred odlaganjem, zagotoviti obdelavo odpadkov ter varno odstranjevanje preostanka odpadkov.

Iz temeljnih ciljev EU izhajajo izvedbeni cilji ravnanja z odpadki, ki so usmerjeni v:

- zmanjšanje količin odloženih odpadkov ter
- zmanjšanje nevarnostnega potenciala v odloženih odpadkih.

#### **150010 Regionalni center za ravnanje z odpadki – CERO Celje**

Investitor tega obsežnega okoljskega projekta je bila občina Celje, ki je k sodelovanju povabila še 22 občin Celjske regije, katerih župani so v letu 2003 podpisali pristopno pogodbo o sofinanciranju. Občina Celje je v sodelovanju z javnim podjetjem Javne naprave d.o.o. Celje prevzela tudi celoten finančni inženiring in bila uspešna tudi pri pridobivanju državnih sredstev in sredstev kohezijskega sklada. I. faza izgradnje, ki je obsegala gradnjo sortirnice odpadkov, kompostarno, demontažo kosovnih odpadkov ter odlagališče preostanka odpadkov s potrebno infrastrukturo se je pričela v začetku leta 2006 in je bila v glavnem zaključena v letu 2008, ko je center že pričel z obratovanjem. V skladu s terminskim planom se je pričela v letu 2007 graditi že II. faza – Objekt biološkega čiščenja komunalnih odpadkov (MBO) s sežigalnico, ki je bila zaključena v letu 2010, ko je ta najsodobnejši center za ravnanje z odpadki v državi v celoti pričel obratovati. Na občino Šmarje pri Jelšah

odpade po ključu delitve stroškov delež v višini 3,59 %, kar znesi v letih 2006 – 2010 skupaj 311.000 € proračunskih sredstev. V tej vsoti so zajeta tudi sredstva iz naslova državne takse za obremenjevanje okolja, ki se sicer zbirajo v občinski proračun, vendar se štejejo kot prispevek države k investiciji. Glede na dinamiko izvajanja del, skladno s terminskim planom, smo v letu 2010 nakazali investitorju 9.773 EUR.

#### **150011 Komunalna deponija Tuncovec**

Investicija je bila v NRP uvrščena že ob sprejetju proračuna za leto 2007. Gre za transferna sredstva komunalnemu podjetju OKP Rogaška Slatina d.o.o., ki mora obstoječo komunalno deponijo prilagoditi v zbirni center za komprimiranje določenih frakcij odpadkov za predajo v Regijski center RCERO v Celje. Izvesti je potrebno tudi določene ukrepe, povezane z zapiranjem deponije, ter zagotoviti čiščenje izcednih vod. Za te ukrepe smo podjetju OKP v letu 2010 transferirali sredstva v skupni višini 49.050 EUR.

#### **15005 Zbirališče za odpadke Šmarje**

V letu 2010 je bilo v skladu z Uredbo o ravnanju z ločenimi frakcijami (Ur.l.21/01) zgrajen lokalni zbirni center za odpadke ob ČN Šmarje. Na osnovi izdelane projektne dokumentacije so bila izvedena zemeljska dela z gramoznim nasipom in asfaltiranje platoja, kompletna postavitev žične ograje in nabava posod za nevarne odpadke. Občina je v letu 2010 poravnala stroške v višini 16.807 EUR. Razliko v predvideni višini 25.000 EUR pa bo poravnala v letu 2011.

---

#### **15029002 Ravnanje z odpadno vodo**

Odvajanje in čiščenje odpadnih voda je ena od obveznih lokalnih gospodarskih javnih služb varstva okolja. S storitvami javne službe se zagotavlja urejeno odvajanje in čiščenje odpadnih voda tako za gospodarstva kot za gospodarstvo. Skladno z veljavno zakonodajo mora občina zagotavljati izvajanje storitev javne službe na vseh poselitvenih območjih na njenem območju, konkretnije pa določi posamezne načine odvajanja in čiščenja v svojem operativnem programu. Glede na navedene zakonske obveznosti občine je potrebno skrbeti za kontinuiran razvoj dejavnosti, kar je osnovni predpogoj za nemoteno izvedbo in delovanje javne službe. Iz sprejetega operativnega programa izhajajo vsakoletne finančne potrebe za uresničitev vseh nalog tega področja.

#### **1500701 Izgradnja povezovalne kanalizacije in razbremenilnikov**

Na tem večletnem projektu iz NRP proračuna občine nadaljujemo z nadgradnjo in urejanjem kanalizacijskega omrežja na območju, ki se navezuje na ČN Šmarje pri Jelšah. V letu 2010 smo nadaljevali in zaključili z izgradnjo kanalizacije ob Rogaški cesti od gostišča Lipnik do črpališča za avtobusnim postajališčem. Pričela pa se je tudi izgradnja kanalizacije Šmarje – Dobrava – Dvor . Po izgradnji se bo na kanalizacijsko omrežje priklopilo naselje Dvor, del Male Pristave, soseska Grajski log ter predvidena soseska Dobrava. Izbrani izvajalec del, IPI d.o.o. bo dela zaključil v letu 2011. Skupni strošek izgradnje kanalizacijskega omrežja na območju ČN Šmarje je v letu 2010 znašal 95.670 EUR. Za plačilo so se zagotovila sredstva iz naslova Okoljske dajatve za onesnaževanje okolja zaradi odvajanja odpadnih voda, ki jih je potrebno namensko izkoristiti za investicije v skladu z nacionalnim programom s področja odvajanja in čiščenja odpadnih voda, sicer jih je potrebno vrniti v državni proračun!

#### **1500702 Projekti za povezovalno kanalizacijo in razbremenilnike**

S te postavke se pokrivajo stroški izdelave projektne dokumentacije za izvedbo kanalizacijskega omrežja in nadzor nad samo gradnjo. V letu 2010 je bila dokončno poplačana projektna dokumentacija za projekt kanalizacije Šmarje –Dobrava –Dvor in nadzor izvedenih del na tej kanalizaciji v višini 5.325 EUR. Pričela se je tudi izdelava projektov za rekonstrukcijo kanalizacijskega omrežja na območju družinskih stanovanjskih hiš južno nad državno cesto G2-107, vendar odhodkov za ta projekt v letu 2010 še ni bilo.

#### **1500703 Čistilna naprava Šmarje pri Jelšah**

Doziranje polimernih raztopin v sistem čiščenja odpadnih vod je potekalo na ČN Šmarje ročno. Tak način ni omogočal natančnega doziranja, kar je posledično zmanjševalo učinek čiščenja odpadnih vod. Delo z polimeri pa je zaradi lepljivosti bilo neprijetno in umazano ter zdravju neprijazno. Zato je bilo nujno vgraditi avtomatično dozirno napravo, ki je problem kvalitetno odpravila. Za sinhrono delovanje zračnih črpalk je bilo na ČN potrebno vgraditi tudi frekvenčni regulator. Skupni stroški vgradnje teh naprav so znašali 37.817 EUR. Nastali so po sprejetju rebalansa, zato smo jih zagotovili s prerazporeditvijo sredstev z drugih postavk s področja ravnanja z odpadnimi vodami.

Za dokončanje ČN Šmarje pri Jelšah je javno podjetje OKP najelo kredit pri EKO skladu RS.Z ukinitvijo sredstev v upravljanju s 1.1.2010 je najeti kredit prešel z podjetja OKP v obseg zadolževanja občine in je prikazan v računu financiranja (proračunsko poglavje »C«).

Odplačilo glavnice v letu 2010 je znašalo 22.256 EUR.

### **150071 Čistilna naprava Mestinje s kanalizacijo**

Ta obsežen komunalni projekt je bil uvrščen v NRP ob sprejetju proračuna 2007. V letu 2009 je bila dokončana celovita idejna zasnova celotnega sistema, na osnovi katere smo projekt razdelili na tri faze. Za prvo fazo smo v letu 2009 naročili tudi izdelavo PZI in PGD projektno dokumentacijo, ki je bila v letu 2010 tudi izdelana. Finančna realizacija je v letu 2009 dosegla 70.824 EUR. V skladu z NRP se je v letu 2010 nadaljevala z izdelavo projektov za II. fazo, ki obsega čistilno napravo z dovozno cesto in ostalimi priključki na komunalno infrastrukturo. Ta faza projekta bo zaključena v letu 2011. Odhodek v letu 2010 je znašal 5.000 EUR.

### **150072 Izgradnje in obnove manjših kanalizacij**

Med letom 2010 smo zgradili manjše sekundarne kanalizacije po naseljih Nova vas, Lemberg, Sp. Ponkvice, OŠ Mestinje in Gallusova ulica. Neurejeno stanje je večkrat povzročalo škodo na spodnjem cestnem ustroju, saj so se fekalne in meteorne vode prosto razlivale, kar je v nasprotju tudi s sanitarno-tehničnimi standardi. Iz te postavke je bilo porabljeno v proračunu 2010 29.974 EUR.

### **150073 Subvencije za pokrivanje dela cene javne infrastrukture**

Stroški obratovanja ČN Šmarje pri Jelšah se pokrivajo iz zaračunanih stroškov čiščenja odpadne vode, ki ga plačujejo vsi uporabniki, ki so že priključeni na ČN. V letu 2010 so bile potrjene cene čiščenja s strani Vlade RS prenizke, da bi obratovalne stroške pokrili v celoti. Manjkajočo razliko smo zato pokrili iz proračunskih sredstev v višini 20.124 EUR.

---

### **1506 Splošne okoljevarstvene storitve**

Program vključuje sredstva za vzdrževanje in zagotavljanje informacijskega sistema varstva okolja in narave.

#### **15069001 Informacijski sistem varstva okolja in narave**

Podprogram zajema sredstva za kontrolo in ureditev vodotokov.

### **15018 Urejanje vodotokov - hidrološke presoje**

Iz te postavke smo sofinancirali v sodelovanju z Agencija RS za okolje, sanacijo zidov šmarskega potoka, ki je bila zaključena v letu 2010. Zaključene so bile tudi obloge meteorne jarka v Gallusovi ulici in izvedena sanacija potoka v naselju Lemberg II. faza. Skupni strošek izvedenih del v tem letu je znašal 95.944 EUR.

---

## **16 PROSTORSKO PLANIRANJE IN ST. KOMUNALNA DEJAVNOST**

Področje zajema prostorsko načrtovanje in razvoj ter načrtovanje poselitve v prostoru (stanovanjska dejavnost, gospodarjenje z zemljišči in komunalna dejavnost).

---

### **1602 Prostorsko in podeželsko planiranje in administracija**

Program vključuje sredstva za urejanje in nadzor geodetskih evidenc, nadzor nad prostorom in vzpostavitev sistema gospodarjenja s prostorom.

#### **16029001 Urejanje in nadzor na področju geodetskih evidenc**

Podprogram zajema sredstva za vzpostavitev in ažuriranje podatkovnih baz s področja stavbnih zemljišč in objektov ter katastrov komunalne in cestne infrastrukture.

### **160020 Izdelava, vzpostavitev in vzdrževanje novih podatkovnih baz**

Sredstva na tej postavki v višini 7.710 EUR so bila namenjena za vodenje in vzdrževanje spletne aplikacije oz. podatkovnih baz v okviru geoinformacijskega sistema občine (GIS) ter za vzdrževanje in obdelavo baze za obračunavanje nadomestila za uporabo stavbnih zemljišč (NUSZ) z vsakoletnim posredovanjem podatkov v zahtevanem formatu Davčni upravi RS. V okviru te postavke je tudi NRP – Kataster komunalne infrastrukture, kjer gre za izvajanje vzpostavitve, vodenja in vzdrževanja katastra vodovodne in kanalizacijske infrastrukture, ki ga za našo občino po pooblastilu pripravlja in posodablja podjetje OKP d.o.o. iz Rogaške Slatine. Predvideni odhodek v proračunu za leto 2010 je znašal 59.000 EUR, vendar je OKP v tem letu izdal zahtevek le za 22.797 EUR, ki smo jih tudi poravnali.

### **160021 Posodabljanje programske opreme**

Odhodek v višini 2.556 EUR je bil namenjen nakupu posodobitve aplikacije za obračunavanje NUSZ.

---

### **16029003 Prostorsko načrtovanje**

Prostorsko načrtovanje : prostorski dokumenti občine, planski in izvedbeni vključno z pridobivanjem strokovnih podlag.

#### **160040 Priprava lokacijskih načrtov in urbanistični natečaji**

##### **Občinski podrobni prostorski načrt za varovana stanovanja v Šmarju pri Jelšah**

S proceduralnim postopkom priprave prostorskega akta smo začeli v letu 2009. Med tremi variantnimi rešitvami urbanistične zasnove predmetnega območja je bila izbrana najprimernejša, ki je bila nato posredovana v smernice vsem pristojnim nosilcem urejanja prostora. Izdelovalec prostorskega akta je na podlagi sprejetih smernic pripravil osnutek dokumenta in ga v mesecu avgustu 2010 tudi javno razgrnil. V tem času je bila izvedena tudi javna obravnava za širšo zainteresirano javnost. Ob tem dodajamo, da se je postopek priprave predmetnega prostorskega akta nekoliko zavlekel zaradi zahtevnega postopka v zvezi s prestavitvijo potoka. Načrtujemo, da bo prostorski dokument sprejet v prvi polovici leta 2011. Plačilo izvedenih aktivnosti na projektu za leto 2010 znašajo po pogodbi 20.160,00 EUR.

##### **Občinski podrobni prostorski načrt za stanovanjsko sosesko Š12S1-Dobrava**

Na podlagi sprejetega občinskega podrobnega prostorskega načrta smo projekt ureditve stanovanjske soseske Dobrava nadgradili s projektno dokumentacijo IDZ, PGD in PZI za komunalno ureditev celotnega ureditvenega območja. Projektna dokumentacija je skladno s pogodbo v celoti končana, v celoti pa so bile v letu 2009 poravnane tudi finančne obveznosti. V letu 2010 smo pričeli s postopkom pridobivanja zemljišč, potrebnih za izvedbo cestne in ostale komunalne infrastrukture. Zaradi finančno preobsežnega projekta, smo le-tega razdelili na dva dela, tako da bi najprej izvedli glavno navezovalno cesto čez naselje Dobrava s pripadajočo ostalo komunalno infrastrukturo. Projektant je sled tega pripravil ustrezno projektno dokumentacijo za pridobitev gradbenega dovoljenja, katere znesek je znašal 7.440,00 EUR.

##### **Občinski podrobni prostorski načrt za stanovanjsko sosesko Poljana v Šmarju pri Jelšah**

Ob koncu leta 2008 začeti projekt se je v letu 2009 nadaljeval s pridobivanjem smernic pristojnih nosilcev urejanja prostora na pripravljen osnutek. Zaradi umestitve športnih površin (nogometno igrišče) znotraj ureditvenega območja predmetne soseske je bilo potrebno pripravljen osnutek popraviti oz. dopolniti, najprej z novim geodetskim posnetkom in nato z novo urbanistično ureditvijo. V letu 2010 smo pridobili nove smernice nosilcev urejanja prostora, pripravili osnutek dokumenta in ga konec leta tudi javno razgrnili ter izvedli javno obravnavo. Izdelovalec, RRD Domžale d.o.o., bo v letu 2011 pripravil dopolnjen osnutek, upoštevajoč pripombe in predloge, podane na javni razgrnitvi in javni obravnavi. Dokument bo predstavljen tudi na občinskem svetu in nato poslan v mnenje nosilcem urejanja prostora. Ko bomo pridobili vsa pozitivna mnenja, bomo prostorski akt posredovali v sprejem občinskemu svetu. Pogodbena vrednost izdelave projekta znaša za leto 2010 6.056 EUR.

#### **160041 Strategija razvoja in prostorski red občine**

##### **Občinski prostorski načrt (OPN)-prostorski red občine**

S konkretnimi aktivnostmi na izvedbenem delu OPN-ja, ki bo predstavljal nov operativni prostorski akt občine in bo nadomestil vsebino prostorskih ureditvenih pogojev (PUP-ov), še nismo pričeli. Po maratonskih usklajevanjih z nosilci urejanja prostora smo v mesecu oktobru vendarle prejeli sklep Ministra za okolje in prostor o usklajenosti Strategije prostorskega razvoja Občine Šmarje pri Jelšah (SPRO). V skladu z novo prostorsko zakonodajo bo SPRO štela kot strateški del OPN. Z izvedbenim delom OPN smo že pričeli, in sicer z izdelavo obveznih strokovnih podlag, med drugim analizo stanja prostora. Stroški dopolnjevanja, popraviljanja in usklajevanja predloga SPRO in izdelava končnega elaborata na MOP so v letu 2010 znašali 15.475,63 EUR.

---

### **1603 Komunalna dejavnost**

Program vključuje sredstva za oskrbo naselij z vodo, urejanje pokopališč, objektov za rekreacijo v naseljih, sredstva za praznično urejanje naselij in druge komunalne dejavnosti.

#### **16039001 Oskrba z vodo**

Oskrba s pitno vodo je ena od obveznih lokalnih gospodarskih javnih služb varstva okolja. Izvaja se na način in v obliki, kot to določa Odlok o gospodarskih javnih službah v Občini Šmarje pri Jelšah. S storitvami javne službe se zagotavlja oskrba s pitno vodo stavb ter gradbenih inženirskih objektov, če se v njih zadržujejo ljudje ali se pitna voda uporablja za oskrbo živali. Skladno z veljavno zakonodajo mora občina zagotavljati izvajanje storitev javne službe na vseh poselitvenih območjih na njenem območju. Glede na navedene obveznosti občine je potrebno skrbeti za kontinuiran razvoj dejavnosti, kar je osnovni predpogoj za nemoteno izvedbo oskrbe s pitno vodo. Iz tega tudi izhajajo vsakoletne finančne potrebe za uresničitev vseh nalog iz tega področja. Podprogram zajema sredstva za gradnjo in vzdrževanje vodovodnih sistemov.

### **160060 Analize pitne vode**

S te postavke smo poravnali stroške, v višini 742 EUR, periodičnih pregledov bakteriološke in kemične preiskave vode na vaških vodovodih Lemberg-Beli potok in Beli potok-Pijovci.

### **160062 Gradnja vodovodnega in hidrantnega omrežja**

V tem letu je bila realizirana izgradnja povezovalnih vodovodov, obnova vodovodov in popravila na zajetnih in črpališčih v naseljih: Dolga gora, Sotensko, Pijovci, Vetrnik, Bukovje, Spodnje Selce, Dvor, Sv. Rok, Grobelno in črpališče Zbelovska gora in Loka. Stroški na tej postavki v letu znašajo 113.280 EUR.

Podjetje OKP, kot izvajalec gospodarske javne službe – Oskrba prebivalstva s pitno vodo je izvajalec oziroma organizator investicijskega vzdrževanja, plačnik pa občina. Potrebna sredstva se zagotavljajo iz najemnine omrežja, ki ga OKP plačuje občini.

### **160063 Vodohran Šentjanž**

Izgradnja tega vodnega objekta smo ob sprejetju proračuna za 2010 ponovno uvrstili v NRP občine. Izgradnja je bila predvidena v letih 2010-2011. Sredstva v višini 200.000 EUR smo predvideli pridobiti s kandidaturo na razpisu iz naslova Evropskih sredstev za regionalni razvoj »Razvoj obmejnih območij s Hrvaško«. Naša vloga je bila žal zavrnjena, zato z izvedbo investicije v letu 2010 ni bilo mogoče pričeti. Edini odhodek v višini 1.845 EUR je zato predstavljal strošek izdelave investicijske dokumentacije in izvedba geosonde na načrtovani lokaciji vodohrana.

V skladu z že sprejetim proračunom za leto 2011 je izvedba tega pomembnega objekta predvidena v letu 2011, z dokončnim plačilom stroškov v letu 2012.

### **160064 Oskrba s pitno vodo v porečju Sotle**

V letu 2010 je občina skupaj z ostalimi občinami, ki so udeležene v tem skupnem obsežnem projektu nadaljevalo z pripravo potrebne dokumentacije za prijavo za pridobivanje sredstev iz Evropskega kohezijskega sklada. V letih 2009 in 2010 so bili izdelani idejni projekti, ter projekti na nivoju PGD, za vse v investicijo zajete cevovode s pripadajočimi objekti z opremo. Na vseh občinskih svetih je bil potrjen skupni DIIP. Na MOP je bila oddana tudi 1. prijava projekta, ki jo je za vse občine izdelalo najeto podjetje SL Consult d.o.o.. Na osnovi odzivnega poročila bo potrebno obsežno prijavno dokumentacijo še dopolniti. Dopolnitve so bile deloma izvedene že v letu 2010, preostalo pa bo še v letu 2011, tako, da bi dopolnjeno vlogo oddali predvidoma aprila 2011. V tem letu je nato predvideno, da bi pridobili pozitiven sklep o odobritvi sredstev s strani MOP, pripravili razpisno dokumentacijo, izvedli postopke za izvedbo javnih naročil za izbiro izvajalca izvedbenih del, izvajanje gradbenega nadzora ter za obveščanje in informiranje javnosti z podpisom pogodb. Z izvedbo bi nato najverjetneje pričeli v letu 2012.

Občina Šmarje pri Jelšah je stroške priprave tega projekta, v letu 2010, pokrila v skupni višini 100.272 EUR.

---

### **16039002 Urejanje pokopališč in pogrebna dejavnost**

Podprogram zajema sredstva za gradnjo in vzdrževanje pokopališč in mrliških vežic, vzdrževanje socialnih grobov.

Urejanje pokopališč, oddajanje prostorov za grobove in pogrebne storitve so ena od obveznih lokalnih javnih služb. Izvaja se na način in v obliki, kot to določa občinski odlok. S storitvami javne službe se zagotavlja urejeno ravnanje s prostori za pokope (pokopališča). Skladno z veljavno zakonodajo mora občina zagotavljati izvajanje storitev javne službe na celotnem območju iz česar izhaja obveznost po zagotovitvi primerne infrastrukture za izvajanje te dejavnosti.

### **16009 Investicije in investicijsko vzdrževanje pokopališč in vežic**

V letu 2008 so se izvedle obnove mrliških vežic v naselju Šentvid in Zibika, ki so zajemale celovito rekonstrukcijo objektov in okolice. V letu 2009 je bila rekonstruirana vežica Kristan Vrh vključno z zunanjo ureditvijo in parkiriščem vzdolž ceste. Izdelana pa je bila tudi idejna zasnova za rekonstrukcijo vežice Sveti Štefan. V letu 2010 je bila izdelana projektna dokumentacija za vežico Sv.Štefan. Poplačana so bila tudi vsa dela, ki so bila izvedena pri sanaciji vežice Kristan vrh. V tem letu je bil zaradi same porušitve saniran oporni zid na pokopališču Sl. Gora, kateri se je porušil po močnem deževju v mesecu septembru. Za sanacijo vežic in opornega zidu in izdelavo omenjene dokumentacije je bilo v letu 2010 porabljeno 79.851 EUR. V letu 2011 je predvidena celovita obnova mrliške vežice Sveti Štefan.

---

### **1606 Upravljanje in razpolaganje z zemljišči**

Program vključuje sredstva za urejanje občinskih zemljišč ter nakupe zemljišč.

### **16069001 Urejanje občinskih zemljišč**

Podprogram zajema sredstva za odškodnine, najemnine in druge stroške urejanja zemljišč(zemljiškoknjižne zadeve, geodetske zadeve, idr.).

#### **16024 Odškodnine za uporabo zemljišč**

Iz te postavke so se financirale odškodnine lastnikom zemljišč pri izgradnji kanalizacij v naseljih, pri rekonstrukcijah cest in pločnikov v obliki travnega semena in gnojila ter stroški zasaditve . Iz te postavke se poravnava tudi odškodnina Ribiški družini pri rekonstrukciji mostov in čiščenju vodotokov, v letu 2010 so bili skupni stroški na tej postavki v višini 3.330 EUR.

#### **16026 Drugi stroški urejanja zemljišč**

S te postavke smo financirali pridobivanje geodetskih podatkov iz uradnih evidenc geodetske uprave, stroške notarjev in cenilcev, večji del zneska pa je bil porabljen za geodetske odmere obstoječih cest, kakor tudi za posnetke po končani gradnji ter izdelava geodetskih načrtov kot podlaga za nadaljnje projektiranje. Strošek teh storitev v letu 2010 je znašal 32.017 EUR.

## **18 KULTURA, ŠPORT IN NEVLADNE ORGANIZACIJE**

### **1803 Programi v kulturi**

#### **18039005 Drugi programi v kulturi**

Podprogram zajema sredstva za upravljanje in tekoče vzdrževanje kulturnih objektov, investicijsko vzdrževanje in gradnjo javnih kulturnih zavodov in kulturnih domov in nakup opreme na področju kulture.

#### **18033 Izgradnja večnamenskega objekta na Sladki Gori (kulturno–krajevni del objekta)**

##### **180330 Izgradnja gasilskega doma Sladka Gora**

V letu 2010 je bila fizično in finančno zaključena ta večletna investicija, katere izgradnja se je pričela v letu 2007 pod skupnim nazivom proračunske postavke »Kulturno-gasilski dom na Sladki Gori«. Zaradi prijave večnamenskega dela objekta na razpis za pridobitev sofinancerskih sredstev iz naslova Evropskega kmetijskega sklada za razvoj podeželja iz ukrepa 322 – Obnova in razvoj vasi, je bilo, zaradi transparentnosti, potrebno gasilski del objekta izločiti iz celote in zanj odpreti novo proračunsko postavko, kar je bilo izvedeno ob sprejetju proračuna za leto 2009. V letu 2009 so bila na obeh delih objekta zaključena vsa gradbena in obrtniška ter infrastrukturna dela ter zaključena zunanja ureditev ter zasaditev zelenih površin. Koncem meseca decembra je bil opravljen tehnični pregled in izdano uporabno dovoljenje. 29. maja 2010 pa je bila svečana otvoritev celotnega objekta. V letu 2010 so bili poravnani še stroški izvedenih del na večnamenskem objektu v višini 337.395 EUR in nadzora v višini 4.995 EUR. Montirana pa je bila tudi oprema kuhinje v višini 22.780 EUR. Na gasilskem delu objekta pa je poplačilo izvedenih del skupaj z nadzorom znašalo 90.382 EUR.

Skupna rekapitulacija vrednosti investicije po letih izvajanja in finančnih virih

	<b>pred 2006</b>	<b>2006</b>	<b>2007</b>	<b>2008</b>	<b>2009</b>	<b>2010</b>	<b>SKUPAJ</b>
Sredstva KS in PGD Sladka Gora	25.864						25.864
Sredstva proračuna občine	26.396	8.575	345.912	130.109	239.920	294.158	1.045.070
EU sredstva MKGP						161.393	161.393
Gradbena dela po pogodbi			327.669	115.637	228.326	425.226	1.096.858
Oprema						22.780	22.780
Projektna dokumentacija		8.575	7.300	12.802			28.677
Elektro soglasje za priključek			2.537				2.537
Gradbeni nadzor in druga dok.			8.406	1.670	11.594	7.545	29.215
<b>SKUPAJ REALIZIRANO</b>	<b>52.260</b>	<b>8.575</b>	<b>345.912</b>	<b>130.109</b>	<b>239.920</b>	<b>455.551</b>	<b>1.232.327</b>

V skupni končni vrednosti investicije so zajeti tudi stroški, ki so nastali v pripravljalni fazi, ko projekt še ni bil uvrščen v NRP proračuna . Sredstva v višini 25.864 EUR sta pred letom 2006 prispevala KS in Gasilsko društvo Sladka Gora, za nakup potrebnih zemljišč, izdelavo idejnega projekta in plačilo izdelave arhitekturnega dela PGD dokumentacije. Iz proračuna pa so bila porabljena sredstva v višini 26.396 EUR za geodetsko dokumentacijo, geološke preiskave ter pripravo in utrjevanje platoja za parkirišče in prestavitev ceste.

V celotnem objektu je 1.070 m<sup>2</sup> uporabnih površin. V sklopu zunanje ureditve pa skupno 1.570 m<sup>2</sup> utrjenih površin na katerih je tudi 40 parkirnih mest, ki služijo tudi potrebam pokopališča.

### **180331 UPRAVLJANJE Z VEČNAMENSKIM OBJEKTOM NA SLADKI GORI**

V letu 2010 je bil gasilsko kulturni dom Sladka Gora predan v upravljanje Gasilskemu društvu Sladka Gora zato od meseca junija v letu 2010 vse stroške pokriva gasilsko društvo. Vsi stroški, ki so nastali v zimi 2009/2010 pa so bili poravnani s strani občine v višini 6.407 EUR.

### **18034 Dokončanje večnamenskega objekta Tinsko**

Na predlog KS Zibika in KS Tinsko smo uvrstili ta projekt v proračun in NRP z rebalansom proračuna 2010. Gre za nedokončano gradnjo, ki jo je do sedaj vodila in financirala LD Pristava. Z temeljito obnovo starega lovskega doma na Tinskem in šibkih finančnih možnosti lovci ne vidijo realnih možnosti za dokončanje objekta. Sicer so pridobili projektno dokumentacijo z gradbenim dovoljenjem, pripravljeni pa so bili objekt, z pripadajočim funkcionalnim zemljiščem, s pogodbo o brezplačnem prenosu lastninske pravice, prenesti na občino Šmarje pri Jelšah. Kar se je v letu 2010 tudi dejansko realiziralo s tem se je odprla možnost, da bi sofinancerska sredstva za dokončanje objekta občina lahko pridobila na razpisu Ministrstva za kmetijstvo, gozdarstvo in prehrano iz Evropskega sklada za razvoj podeželja. Če bomo s prijavo uspeli bo mogoče pridobiti do 85% upravičenih stroškov za izvedbo projekta. V letu 2010 je za pokritje stroškov izdelave investicijske dokumentacije bilo porabljenih 960 EUR. V tem primeru bomo objekt zaključili predvidoma že v letu 2011.

---

## **22 SERVISIRANJE JAVNEGA DOLGA**

---

### **2201 Servisiranje javnega dolga**

#### **22019001 Obveznosti iz naslova financiranja izvrševanja proračuna**

---

### **2200240 Odplačila obresti od dolgoročnih kreditov**

V letu 2010 je bilo za plačilo obresti od dolgoročno najetih kreditov pri EKO skladu in Javnem skladu RS za regionalni razvoj v Ribnici, porabljenih 9.860 EUR.

Gre za odplačilo obresti iz naslova kreditov:

- 271.000 EUR iz leta 2002 na EKO Skladu RS za gradnje glavnega zbirnega kanala do ČN Šmarje pri Jelšah. Odplačilo obresti v letu 2010 je 1.384 EUR.
- 116.207 EUR iz leta 2005 najet pri Javnem skladu RS za regionalni razvoj v Ribnici za obnovo Rimske ceste v Korpule.
- 480.650 EUR iz leta 2008 najet pri JS RS za regionalni razvoj v Ribnici za obnovo LC Belo-Stranje-Pristava in izgradnjo pločnika Grličice. Odplačilo obresti v letu 2010 skupaj za vse tri kredite najete pri JS Ribnica je bilo v višini 5.212 EUR.
- Za dva kredita prenesena iz JP OKP Rog. Slatina v odplačilo za ČN napravo Šmarje (stanje kredita 1.1.2010=222.556 €) in magistralni vodovod (stanje kredita 1.1.2010=4.134 €), ki sta bila najeta pri EKO skladu RS, pa so obresti v letu 2010 skupaj znašale 3.264 EUR.

---

### **22019002 Stroški financiranja in upravljanja z dolgom**

#### **2200244 Stroški povezani z zadolževanjem**

421 EUR So znašali stroški nadomestila za vodenje kreditov.

---

## **23 INTERVENCIJSKI PROGRAMI IN OBVEZNOSTI**

---

### **2302 Posebna proračunska rezerva in programi pomoči v primerih nesreč**

#### **23029002 Posebni programi pomoči v primerih nesreč**

---

Podprogram zajema sredstva za posebne programe pomoči v primerih naravnih nesreč

### **23003 Sanacija plazov**

Iz te postavke so se sanirali plazovi na cestah katere niso bile prevozne ali so predstavljale nevarnost v prometu in sicer na cesti: Vršna vas-Strtenica, Grobelce-Čokle, Babna brda, Babna reka, Platinovec in Kristan vrh. Iz te postavke so se tudi poplačala geološka poročila in projekt PZI za plaz na glavni cesti Sveti Štefan- Grobelce in Volčja jama- Loka. Za vse sanacije in projekte je občina namenila v letu 2010 66.000 EUR.

Peter Planinšek, Vodja oddelka za okolje in prostor



---

**04 SKUPNE ADMINISTRATIVNE SLUŽBE IN SPLOŠNE JAVNE STORITVE**

---

***0403 Druge skupne administrativne službe***

***04039003 Razpolaganje in upravljanje z občinskim premoženjem***

---

**040130 Upravljanje in vzdrževanje poslovnih prostorov v poslovnih stavbah**

V tej postavki so zajeti stroški rednega vzdrževanja poslovnih objektov v lasti Občine Šmarje pri Jelšah, kot tudi materialni stroški, ki se delijo po razdelilniku na prazne prostore, ki trenutno v teh objektih niso oddani v najem. V to postavko spadajo tudi stroški tekočega vzdrževanja objekta Rotovž v Lembergu. Del vrednosti te postavke predstavljajo tudi stroški zavarovanja starejših objektov, ki so v lasti Občine.

Med večja vzdrževalna dela v letu 2010 spada popravila instalacij v sanitarijah Mladinskega centra, ki je v letu 2010 ponovno zaživel, ter ureditev sanitarij v delavnici Režijskega obrata.

Vrednost celotne postavke je **6.774,87 €**. Porabljena sredstva so v višini 78 % predvidenih, saj so bili stroški za porabljeno električno energijo, ki odpade na prazne prostore manjši od predvidenih, prav tako pa v letu 2011 nismo imeli stroškov zunanjih odvetnikov za namen upravljanja poslovnih prostorov

**040131 Upravljanje in tekoče vzdrževanje prostorov Aškerčev trg 11,12**

Občina vzdržuje tudi upravne stavbe v Šmarju pri Jelšah, katere solastnik je. V to postavko spadajo stroški rednega vzdrževanja upravnih stavb na naslovu Aškerčev trg 11 in 12 v Šmarju pri Jelšah, ki odpadejo na prostore, ki so v lasti Občine Šmarje pri Jelšah, ter materialni stroški na prazne prostore, ki trenutno niso oddani v najem, oziroma so materialni stroški zajeti v najemninah (arhiv UE). Sem spadajo tudi stroški najema predpražnika in vode za stranke ter zavarovanje objekta za prazne prostore in prostore, ki jih dajemo v najem.

Stroški tekočega vzdrževanja upravnih stavb se delijo med posamezne uporabnike poslovnih prostorov. Med večja vzdrževalna dela v letu 2010 spada popravilo okvare centralnega ogrevanja v kurilnici objekta Aškerčev trg 12, ter odprava pomanjkljivosti pri pregledu zaklonišča.

Porabljenih sredstev iz te postavke v preteklem letu je bilo **6.893,98 €**, kar je v okviru planiranih stroškov.

**040140 Investicije v poslovne prostore in objekte**

V nadaljevanju so opisane investicije na objektih, ki so v lasti občine Šmarje pri Jelšah in so vključene v načrte razvojnih programov. Skupna vrednost porabljenih sredstev v letu 2010 za vse programe v tej postavki je **49.589,21 €**, kar predstavlja 95 % planiranih stroškov glede na sprejeti in veljavni plan. Največji delež sredstev se je porabil za obnove objektov, 8% sredstev pa je bilo porabljenih za projektno dokumentacijo.

**OB124-07-0061 : Investicijsko vzdrževanje Stare šole**

V letu 2010 je bilo v investicijsko vzdrževanje objekta na naslovu Celjska cesta 28, Šmarje pri Jelšah zajet strošek podrobnejše izdelave DIIP-a za sanacijo objekta v celoti, v vrednosti **4.200,00 €**, kar je bilo predvideno v veljavnem planu za leto 2010.

**OB124-07-0062 : Investicijsko vzdrževanje Skazove hiše**

V letu 2008 je prostore v pritličju Skazove hiše izpraznil dosednji najemnik, ki je te prostore uporabljal za skladišče. Ker je v objektu problem dvigovanja talne vlage zelo prisoten, je bilo te prostore nujno potrebno generalno sanirati. Izvedla so se sledeča dela:

- prenova elektroinstalacij v kletnih prostorih
- nabava in montaža naprave za izsuševanje sten
- menjava stavbnega pohištva v kletnih prostorih
- izvedba sanitarij v kleti
- priključitev objekta na javno kanalizacijsko omrežje
- idejna zasnova ureditve ostalih kletnih prostorov za vinoteko.

Ta sanacija se je pričela že leta 2008 in nadaljevala v letu 2009. Plačilo nekaterih že izvedenih del v letu 2009 in sicer v višini **1.508,76 €**, je bilo izvedeno v začetku leta 2010.

**OB124-08-0090 : Investicijsko vzdrževanje Stare šole Lemberg**

V predlogu proračuna za leto 2010 smo planirali izvedbo sanacije dveh plošč na hodnikih objekta Stare šole Lemberg. Sanacijo je izvajalo podjetje Remont d.d., ki smo ga na osnovi najnižje ponujene cene izbrali z javnim razpisom. Dela so bila izvedena v skladu s projektno dokumentacijo in vsemi pravili gradbene stroke za vrednost **40.687,42 €**. V sklopu te obnove smo za strošek **3.193,03 €** naredili tudi vso potrebno instalacijo za potrebe ureditve internetne točke v objektu, ki se bo priključila na omrežje, ko bo podjetje Telekom d.d. zagotovilo potrebno moč dohodnih signalov na območje naselja Lemberg. Nadzor nad izvedbo gradnje bo poravnal v letu 2011.

#### **040141 Investicije v poslovne prostore Aškerčev trg 11,12**

##### **OB124-07-0063 : Poslovna stavba občinske uprave**

V planu za leto 2010 smo imeli predviden strošek gradnje dostopne rampe do vhoda v objekt Aškerčev trg 11 in nabavo stopniščne ploščadi za invalide v tem objektu. Ker smo od ostalih solastnikov objekta, ki bi morali to investicijo sofinancirati, dobili negativen odgovor za sovlaganje v stopniščno ploščad za invalide in ker je v letu 2011 prišlo do nepredvidene investicije v sanacije okvare v kineti centralne napeljave med upravnima objektoma, smo v letu 2010 odstopili od planirane investicije in rešili okvaro v kineti, katero so so-investirali tudi ostali solastniki objekta na naslovu Aškerčev trg 11.

Skupna poraba občinskih sredstev na tem programu v letu 2010 je bila **2.169,04 €**.

---

## **06 LOKALNA SAMOUPRAVA**

---

### **0603 Dejavnost občinske uprave**

#### **06039001 Administracija občinske uprave**

---

#### **060075 Plače delavcev javnih del v komunali**

V okviru Režijskega obrata se vsako leto Občina Šmarje pri Jelšah prijavi na javni razpis ZZZS za sofinanciranje javnih del na področju komunalnega urejanja javnih površin.

Udeleženci so sodelovali pri urejanju zelenih površin v urbanih naseljih. Dela zajemajo planiranje zemlje, setev trave, večkratne košnje, grabljenje in spravilo na deponijo.

Sodelovali so pri čiščenju peš poti, pločnikov in nadhodov (pometanje in pobiranje smeti).

Pomagali so pri sajenju okrasnih grmičev in dreves, zasaditvi cvetličnih gred in korit zlasti v samem centru naselja Šmarje pri Jelšah, kjer so s pomočjo mentorja in dveh zaposlenih delavcev vzorno uredili javne zelenice in jih preko celega leta vzdrževali. Zalivali so cvetlične grede in odstranjevali zeli.

Pomagali so pri obrezovanju živih mej ob javnih poteh, ter kosili travo ob bankinah lokalnih cest.

Tedensko so po celi občini nudili pomoč pri urejanju 19-ih avtobusnih postajališč (pobirali so smeti in kosili travo okoli postajališč).

Pomagali so pri postavljanju prometnih znakov in kažipotov ob občinskih cestah.

Pomagali pri vzdrževanju stopniščnih in mostnih ograj ob javnih poteh, ki so se prepletkala.

Pomagali so pri urejanju in čiščenju, kulturnih in drugih spomenikov, zlasti pred prazniki in raznimi komemoracijami.

Pomagali so pri odvozu smeti v času spomladanske občinske akcije in pri čiščenju črnih odlagališč.

Sodelovali so na vseh prireditvah, kjer je bila organizator Občina. Postavljali so mize in klopi, ter po končanih prireditvah le te pospravili, ter očistili prireditven prostor.

Nudili so pomoč pri vzdrževanju in praznjenju košev ter zabojnikov ob javnih poteh in objektih.

Občasno so nudili pomoč pri čiščenju obrežij jarkov in vodotokov na območju urbanih naselij.

V tej postavki so zajeti stroški dela udeležencev javnih del na področju komunalnega urejanja okolja. V letu 2010 smo imeli v tem programu udeleženi 8 brezposelnih oseb za obdobje 12 mesecev in 2 osebi za obdobje 6 mesecev in sicer za 30 ur na teden. Celoten strošek za neto plače, prispevke, prehrano na delu ter prevozne stroške za vse udeležence v tem programu javnega dela v letu 2010 je bil v okviru veljavnega plana in sicer v višini **94.994,62 €**. Zavod za zaposlovanje nam je z a3 osebe refundiral 79 % bruto plače, za ostale pa 70%, za 30 ur tedenskega dela za posameznega udeleženca v javnih delih ter celotne stroške za zdravniški pregled, prehrano in prevoz teh delavcev na delo. Ta znesek v višini 63.789,00 € je prikazan na prihodkovni strani proračuna med postavko Prejeta sredstva iz javnih skladov.

#### **0600945 Materialni stroški javnih del v komunali**

Za svoje delo udeleženci programa javnih del v komunali potrebujejo orodje, zaščitna oblačila in izpit iz varstva pri delu. Poleg navedenega je v postavki v višini 390,69 € zajeto tudi zavarovanje za odgovornost udeležencev v ta program. Vrednost celotne postavke je 3.699,35 €, oziroma 77 % planiranih sredstev po veljavnem planu za leto 2010.

---

## 13 PROMET, PROMETNA INFRASTRUKTURA IN KOMUNIKACIJE

---

### *1302 Cestni promet in infrastruktura*

#### *13029003 Urejanje cestnega prometa*

---

### **13015 Vzdrževanje avtobusnih postajališč**

Občina vzdržuje tudi obstoječih 19 avtobusnih postaj, ki so potrebne raznih popravil in pleskanja, zato smo v letu 2010 popravili in obnovili 4 lesene nadstreške na postajališčih, ter zamenjali manjkajoče ali poškodovane strešnike na 9 postajah. Za ta namen je bilo v letu 2010 porabljenih **2.975,40 €** proračunskih sredstev.

---

### *13029004 Cestna razsvetljava*

---

Podprogram zajema upravljanje in tekoče vzdrževanje ter gradnjo in investicijsko vzdrževanje cestne razsvetljave.

### **13013 Upravljanje in tekoče vzdrževanje javne razsvetljave**

Stroški porabljene električne energije javne razsvetljave v letu 2010 so v višini 42.554,53 €, znesek tekočega vzdrževanja javne razsvetljave pa je 4.759,40 €. Tekoče vzdrževanje javne razsvetljave predstavlja menjava pregorelih žarnic in druga manjša popravila obstoječih vej javne razsvetljave na celotnem območju občine Šmarje pri Jelšah.

V tabeli v nadaljevanju je prikazana poraba električne energije po posameznih Krajevnih skupnostih.

<b>Krajevna skupnost</b>	<b>poraba električne energije</b>
Šentvid	4.329 €
Kristan vrh	2.816 €
Lemberg	560 €
Mestinje	2.005 €
Sladka Gora	1.663 €
Dol -Spodnje Mestinje	620 €
Tinsko	435 €
Zibika	1.160 €
Sveti Štefan	1.507 €
Šmarje pri Jelšah	27.460 €
<b>Skupaj</b>	<b>42.555 €</b>

Poraba sredstev na vseh kontih postavke je v letu 2010 znašala **47.313,93 €**, kar je 74 % planiranih sredstev. Manjši strošek je zaradi manjše cene električne energije glede na leto 2009 in manjšo porabo zaradi večjega števila varčnih žarnic.

### **13014 Investicije in investicijsko vzdrževanje javne razsvetljave**

V letu 2010 ni bila zgrajena nobena nova veja javne razsvetljave, pač pa smo dve obstoječi veji podaljšali. Zamenjali smo nekaj obstoječih svetilk za nove, varčnejše. Vsa ta dela so zajeta v načrtu razvojnih programov pod projektom Druge manjše javne razsvetljave.

### **OB124-07-0066 : druge manjše javne razsvetljave**

Zaradi dotrajanih in zakonsko neustreznih luči so se menjale luči v Obrtniški ulici, Rakeževi in Ulici Franca Skaze, Cankarjevi in na Kolodvorski ulici v Šmarju pri Jelšah. Podaljšali smo obstoječo vejo javne razsvetljave v Lembergu, za osvetlitev ceste ob objektu Rotovž in podaljšali smo razsvetlavo za osvetlitev balinišča pri košarkarskem igrišču v Šmarju pri Jelšah.

Za ta program je bilo porabljenih **19.721,99 €** sredstev, kar predstavlja 94% planiranih.

---

## 16 PROSTORSKO PLANIRANJE IN STANOVANJSKO KOMUNALA DEJAVNOST

---

---

### *1603 Komunalna dejavnost*

---

---

### **16039003 Objekti za rekreacijo ( zelenice, parki )**

---

Podprogram zajem sredstva za upravljanje in vzdrževanje javnih površin.

#### **16010 Urejanje in vzdrževanje javnih površin**

Stroški za urejanje javnih površin zajemajo razno drobno orodje in material, od vreč za smeti do lopat in grabelj ter ves ostali material za urejanje javnih površin (rože, zemlja, travna semena, gnojila). V tej postavki je zajeta tudi vodarina iz javnih pip, ki se uporablja za zalivanje zelenic, stroški za vzdrževanje strojev in poltovornega vozila (registracija, zavarovanja, bencin, servisi, popravila), kot tudi stroški vseh zunanjih izvajalcev, ki pomagajo pri urejanju okolja na področju celotne občine Šmarje pri Jelšah. V letu 2010 nam je tako zunanji izvajalec pomagal s strojnim pometanjem lokalnih cest in imeli smo zunanjega izvajalca za sajenje cipres na pokopališčih v Zibiki in na Sv. Štefanu ter zasaditev okoli GKD Sladka Gora. V tej postavki so zajeti tudi stroški akcije Očistimo Slovenijo (letaki, hrana, rokavice, vrečke). Strošek predstavlja tudi zavarovanje javnih površin. V tej postavki je bilo porabljenih 86 % planiranih sredstev, to je **27.992,99 €**.

Razčlenitev stroškov urejanja in vzdrževanja javnih površin :

Opis stroška	EUR
voda za zalivanje in odvoz smeti	6.503
stroški okrasnih sadik in zasaditev dreves	5.798
zavarovanje javnih površin	1.658
gorivo za stroje in avto	3.429
vzdrževanje in popravilo opreme	863
popravilo avtomobila in traktorja	2.297
strojno pometanje cestišč	1.416
material za akcijo Očistimo Slovenijo	2.938
ostali drobni material	3.091
<b>SKUPAJ:</b>	<b>27.993</b>

#### **16011 Investicije in investicijsko vzdrževanje javnih površin**

Vsi stroški nastali v tej postavki so zajeti v Načrtu razvojnih programov pod projekt Oprema za vzdrževanje javnih površin.

#### **OB124-07-0067 : Oprema za vzdrževanje javnih površin**

Za potrebe komunalnega urejanja okolice smo v letu 2010 nabavili dve vrtni kosilnici in frezo za sneg. Celotna vrednost postavke je **1.446,44 €**, kar predstavlja 58 % planiranih sredstev. Zaradi varčevalnih ukrepov smo od nabave ostalega drobnega orodja odstopili.

---

### **16039004 Praznično urejanje naselij**

---

Podprogram zajema sredstva za praznično okrasitev naselij

#### **16012 Praznična okrasitev**

Za prednovoletno okrasitev občinskega središča občinska uprava vsako leto nabavi nekaj novih žarnic in svetlobnih teles. Tako dobi naselje praznično podobo in pripomore k svečanejšemu vzdušju pred prazniki. Med stroške praznične okrasitve spada tudi najem gasilske lestve, ki se potrebuje pri okrasitvi dreves in objektov. Plačalo se je tudi izvajalca, ki je okrasitev izvedel. Konec leta 2009 se je nabavilo nekaj novih svetlobnih teles in ostalega potrošnega materiala za novoletno okrasitev. Računi so bili plačani v januarju 2010. Porabljeni sredstva so približno enaka planiranim in znašajo **6.691,31 €**.

---

## **18 KULTURA, ŠPORT IN NEVLADNE ORGANIZACIJE**

---

### **1802 Ohranjanje kulturne dediščine**

#### **16039004 Nepremična kulturna dediščina**

---

#### **1800245 Ureditev objekta Rotovž v Lembergu**

Vsi stroški nastali v tej postavki so zajeti v Načrtu razvojnih programov pod projekt Ureditev objekta Rotovž v Lembergu.

### **OB124-08-0088 : Ureditev objekta Rotovž v Lembergu**

Ministrstvo za kmetijstvo, gozdarstvo in prehrano, Dunajska cesta 56, Ljubljana je v letu 2008 objavilo javni razpis za ohranjanje in izboljšanje dediščine podeželja. Na razpis se je bilo možno prijaviti za Ureditev prostorov za postavitev stalnih razstav etnološke dediščine. Ker je objekt Rotovž v Lembergu kulturni spomenik, smo se na razpis prijavili in uspeli. Že v letu 2009 so bila na račun Občine Šmarje pri Jelšah nakazana nepovratna sredstva v višini 30.433,58 €, od tega je delež 75% pokrila Evropska unija. Občina Šmarje pri Jelšah v objektu že v letu 2009 postavila stalno zbirko etnološke dediščine, ki pa smo jo v začetku leta 2010 še dopolnili. Tako so nastali še stroški dodatnih vitrin in restavratskih del v višini **9.253,64 €**, kar predstavlja 91 % planiranih sredstev.

### **1800345 Upravljanje in tekoče vzdrževanje Rotovža**

V tej postavki so zajeti samo stroški vode in elektrike za objekt Rotovž v Lembergu. Ti stroški so v višini **1.675,58 €**, kar predstavlja 45€ planiranih stroškov, ker nekateri planirani stroški niso nastali.

Poročilo pripravila: Vodja režijskega obrata Zdenka KOS, univ.dipl.inž.grad.

## **PU 4006 – SKUPNI ORGAN OBČINSKE UPRAVE ZA CZ IN POŽARNO VARNOST**

### **06 LOKALNA SAMOUPRAVA**

#### **0603 Dejavnost občinske uprave**

##### **06039001 Administracija občinske uprave**

#### **060076 Plače delavcev skupnega organa občinske uprave**

Občine Šmarje pri Jelšah, Rogaška Slatina, Rogatec, Kozje, Podčetrtek in Bistrica ob Sotli so z Odlokom o ustanovitvi skupnega organa občinske uprave (Ur. l. RS št. 76/2000) 24. 8. 2000 ustanovile Skupni organ občinske uprave za Civilno zaščito in požarno varnost. Navedeni organ za občine ustanoviteljice opravlja naloge s področja zaščite in reševanja ter požarne varnosti, ki so v pristojnosti lokalnih skupnosti. Skupni organ ima sedež na občini Šmarje pri Jelšah, kjer v okviru organizacije občinske uprave spada pod oddelek za okolje in prostor. V skladu s kadrovskim načrtom in sistemizacijo, sta v skupnem organu sistemizirani dve delovni mesti.

Finančna sredstva za plače delavcev ter materialni stroški skupnega organa OU pokrivajo občine soustanoviteljice sorazmerno glede na število prebivalcev. V letu 2010 je bilo s strani ostalih občin soustanoviteljic Občini Šmarje pri Jelšah za delovanje službe nakazanih skupno 32.956,11 EUR.

Realizacija na tej postavki je bila nekoliko nižja od načrtovane, predvsem zaradi nižjih stroškov osnovnih plač in prispevkov.

#### **0600964 Materialni stroški – skupni organ OU**

Med materialne stroške skupnega organa OU spadajo administrativni in drugi stroški, ki so potrebni za delovanje skupnega organa OU. Sem spadajo stroški pisarniškega materiala, stroški uporabe službenega avtomobila, izdatki za službena potovanja in drugo.

V postavki materialnih stroškov večjih odstopanj od planiranih odhodkov ni prišlo. Z rebalansom je bilo zagotovljenih nekaj dodatnih sredstev, predvsem zaradi višje zavarovalne premije nakupa novega vozila ter večje porabe goriva.

##### **06039002 Razpolaganje in upravljanje s premoženjem, potrebnim za delovanje obč. uprave**

#### **0601446 Nakup avtomobila za skupni organ CZ**

V letu 2010 so občine soustanoviteljice Skupnega organa občinske uprave za Civilno zaščito in požarno varnost izvedle nakup novega terenskega avtomobila Ford Ranger za potrebe te službe. Avtomobil je zamenjal 19 let staro vozilo Mitsubishi Pajero. V ta namen je bilo v proračunu 2010 planiranih 25.000,00 evrov sredstev, preko javnega razpisa pa smo uspeli avtomobil nabaviti za 24.592,64 EUR ter na ta način prihraniti 407,36 EUR.

Terensko vozilo Ford Ranger so sofinancirale ostale občine v višini 17.200,00 EUR. Strošek Občine Šmarje pri Jelšah je tako znašal 7.392,64 EUR.

---

## **07 OBRAMBA IN UKREPI OB IZREDNIH DOGODKIH**

---

Področje zajema civilne organizacijske oblike sistema zaščite, obveščanja in ukrepanja v primerih naravnih in drugih nesreč.

---

### **0703 Civilna zaščita in protipožarna varnost**

---

Program vključuje sredstva za izvedbo programa varstva pred naravnimi in drugimi nesrečami in programa varstva pred požarom.

---

#### **07039001 Usposabljanje in delovanje sistema za posredovanje ob izrednih dogodkih**

---

Podprogram zajema sredstva za opremljanje in usposabljanje pripadnikov civilne zaščite, redno delovanje civilne zaščite ter drugih sil za zaščito, reševanje in pomoč

#### **07001 Usposabljanje enot in služb civilne zaščite**

V letu 2010 sta se temeljnega usposabljanja za člane štaba Civilne zaščite udeležila dva nova člana Štaba CZ Občine Šmarje pri Jelšah. Člani štaba so bili tudi na dopolnilnem usposabljanju – ogledu vaje Nesreča z nevarnimi snovmi v Steklarni Rogaška 2010. Stroški usposabljanj v letu 2010 so bili zaradi reorganizacije Civilne zaščite, ki gre v smeri racionalizacije sestava za 191,54 EUR nižji od predvidenih.

Na osnovi 18. člena Zakona o zdravstvenem varstvu in zdravstvenem zavarovanju ((Ur.l. RS, št. 20/2004) je Občina Šmarje pri Jelšah dolžna za pripadnike operativnih enot Civilne zaščite in gasilcev plačati obvezno zdravstveno zavarovanje za primer poškodb pri delu. Zaradi reorganizacije in racionalizacije sistema Civilne zaščite je prišlo do prihranka glede na planirana sredstva in sicer v višini 445,63 EUR.

#### **07002 Stroški operativnega delovanja enot in služb Civilne zaščite**

Občina Šmarje pri Jelšah pokriva stroške operativnih odhodkov, ki nastanejo pri intervencijah enot in služb CZ ob naravnih in drugih nesrečah (nadomestilo za izpad dohodka, dnevnice, potni stroški). Stroški so v proračunu rezervirani za primer naravnih nesreč. Ker v letu 2010 ni bilo večjih naravnih in drugih nesreč na območju občine Šmarje pri Jelšah in aktivacija enot Civilne zaščite ni bila potrebna, so stroški na teh postavki ostali neporabljeni.

#### **07003 Opremljanje enot in služb Civilne zaščite**

Občina je dolžna v času do leta 2015 dolžna opremiti vse svoje pripadnike Civilne zaščite z osebno in skupno opremo (Uredba organiziranju, opremljanju in usposabljanju sil za zaščito, reševanje in pomoč Ur. List RS št. 92/2007). V letu 2010 se je glede na aktualne potrebe ob naravnih in drugih nesrečah ter dolgoročni načrt opremljanja nabavila naslednja oprema: mobilni radijski postaji, protipoplavne vreče (500), zaščitna folija (300kg), motorna rezalka, vrtno kladivo, kovček z orodjem, univerzalno reševalno orodje, varnostni pas za delo na višini, velik komplet orodja za reševanje, ključki za odpiranje kanalov, ribiški škornji, spalne vreče ter nekaj osebne opreme. Oprema je spravljena v Skladišču Civilne zaščite v Gasilskem domu Šmarje pri Jelšah, del pa je posredovan gasilcem v uporabo. Oprema je bila nabavljena po prioriteten vrstnem redu, kot je to določil Štab Civilne zaščite Občine Šmarje pri Jelšah na seji dne 17. 11. 2010. Zaradi navodil oddelka za družbene dejavnosti in finance po restriktivni porabi planiranih sredstev, nekatere manj prioriteta oprema ni bila nabavljena, s čemer se je prihranilo 905,6 EUR.

---

### **07039002 Protipožarna varnost**

---

Podprogram zajema sredstva za opravljanje dejavnosti gasilskih društev in gasilskih zvez, investicijsko vzdrževanje gasilskih domov, gasilskih vozil in gasilske opreme (financirane tudi s požarno takso).

#### **07007 Dejavnost gasilskih društev**

Prostovoljna gasilska društva: Mestinje, Sladka Gora, Kristan vrh, Šentvid, Sveti Štefan in Zibika so v letu 2010 za dejavnost od Občine Šmarje pri Jelšah prejela 2.683,12 EUR, PGD Šmarje pri Jelšah pa 5.366,28 EUR. Ta sredstva so PGD porabila za: nakup pogonskega goriva, komunalne izdatke, telefon, elektriko, ogrevanje, manjša popravila gasilskih vozil in opreme, tehnične preglede gasilskih vozil, redne servise gasilskih vozil in tehnike, čistila, pralna sredstva ter za druge manjše funkcionalne izdatke. PGD Loka pri Žusmu, ki nima sedeža v Občini Šmarje pri Jelšah, operativno pa pokriva del njenega območja, je prejela donacijo v višini 913,00 EUR katere so porabili za nakup dveh kompletov osebne zaščitne opreme gasilca.

#### **07008 Dejavnost gasilske zveze**

Gasilska zveza Šmarje pri Jelšah je od Občine Šmarje pri Jelšah v letu 2010 prejela 41.864,00 EUR za izvajanje programa, ki so bili porabljeni za :

1. FUNKCIONALNI IZDATKI ZA GASILSKO ZVEZO ŠMARJE PRI JELŠAH: pisarniški material, odlikovanja, priznanja, gorivo za službeno vozilo, vzdrževanje službenega vozila, organizacija posveta o izdelavi zaključnega računa za društva, tokovina, PTT, ogrevanje, čiščenje, fotokopiranje, članarine, vzdrževanje pisarniške opreme, sejnine, reprezentanca, kilometrine, del dnevnic in potnih stroškov...

2. FINANCIRANJE REVIJE GASILEC. Iz sredstev občine je plačana letna naročnina na revijo GASILEC za 244 naročnikov iz občine Šmarje pri Jelšah.

3. ZAVAROVANJA. V tej postavki so zajeti izdatki za plačila zavarovalnih premij za gasilska vozila, odgovornost za primer poškodbe pri delu, zavarovanje gasilskih domov, zavarovanje gasilske opreme, zavarovanje članov in mladine.

#### 4. IZOBRAŽEVANJE GASILSKIH KADROV:

Gasilska zveza Šmarje pri Jelšah je v letu 2010 organizirala in izvedla izobraževanje za VODJO ENOTE in TEČAJ ZA MENTORJA MLADINE, katerih se je udeležilo skupno 67 gasilcev iz občine Šmarje pri Jelšah.

V času letovanja na morju je GZ Šmarje pri Jelšah za udeležence letovanja izvedla izobraževanje za čin mlajši in starejši pionir gasilec.

Več oseb je bilo tudi poslanih na izobraževanje v Izobraževalni center na Igu za naslednje specialnosti: gašenje notranjih požarov, uporabnih izolirnega dihalnega aparata, nevarne snovi, tehnično reševanje, mentor mladine, informatik....

5. LETOVANJE GASILSKE MLADINE. V letu 2010 je Gasilska zveza organizirala sedem dnevno letovanje na Debelem Rtiču za gasilsko mladino v starosti od 7 do 15 let.

#### 6. TEKMOVANJA.

Gasilska zveza Šmarje pri Jelšah je bila v letu 2010 zelo dejavna na tekmovalnem področju. Organizirala je tekmovanje za člane, članice in gasilske veterane, ki je bilo meseca septembra v Podsredi. Prvič smo izvedli tudi mladinsko tekmovanje v gasilski orientaciji orientaciji. Najboljše ekipe so se udeležile tudi regijskega in državnega tekmovanja v orientaciji, kjer so dosegali vrhunske rezultate. Tekmovanje za pionirje in mladino je bilo v Rogaški Slatini meseca junija. Prve tri uvrščene tekmovalne enote iz mladinskih kategorij so se udeležile izbirnega tekmovanja za Mladinsko gasilsko olimpijado, ki je bilo 3. oktobra v Kočevju. Ekipa pionirjev se je udeležila srečanja slovenske in hrvaške mladine na Sladkem Vrhu. GZ Šmarje pri Jelšah je tudi organiziralo Kviz gasilske mladine 6.11.2010 v Pristavi. Najboljše tri ekipe iz vsake kategorije so se uvrstile na regijsko tekmovanje. Zelo veliko pa je bilo tudi raznih meddruštvenih tekmovanj, kjer so bile številčne tudi enote iz občine Šmarje pri Jelšah (Šmarje, Mestinje, Sv. Štefan, Kristan Vrh).

7. VZDRŽEVANJE UKV POSTAJ. Iz teh sredstev so bile kupljene nove akumulatorske baterije za ročne UKV aparate. Plačevali so se izdatki za popravilo pozivnikov in UKV postaj.

#### 8. POVELJSTVO OBČINE ŠMARJE PRI JELŠAH.

Poveljstvo Občine Šmarje pri Jelšah je dodeljena sredstva porabilo za organizacijo in vodenje gasilskih enot v okviru občine Šmarje pri Jelšah. V ta namen je imelo več operativnih sestankov. Opravljena je bila tudi občinska vaja: Vaja gašenja in interveniranja v primeru nesreče z nevarnimi snovmi v Šentvidu pri Grobelnem.

#### **070090 Poraba požarne takse za nakup drobne opreme PGD**

Dodeljena sredstva požarnega sklada v višini 13.307,40 €, ki jih je Občina Šmarje pri Jelšah prejela v letu 2010 so bila porabljena za nakup kombinezonov za gozdne požare, ribiških škornjev, električnih potopnih črpalk in intervencijskih gasilskih rokavic.

#### **070091 Sofinanciranje nakupa opreme za PGD**

Občina Šmarje pri Jelšah je sofinancirala PGD Šmarju pri Jelšah za izdelavo nadgradnje gasilskega vozila s cisterno GVC 16-25 v višini 100.000,00 EUR.

Pripravila: Bojan Hrepevnik in Rok Čakš

## **PU 5001 KRAJEVNA SKUPNOST DOL – SP. MESTINJE**

### **06. LOKALNA SAMOUPRAVA**

*0602 Sofinanciranje dejavnosti občin, ožjih delov občin in zvez občin*

*06029001 Delovanje ožjih delov občin*

#### **0600951 Materialni stroški KS Dol-Sp.Mestinje**

Materialni stroški za funkcioniranje KS so bili planirani v višini 400,00 EUR, porabljenih je bilo 55,5 % oz. 222,11 EUR. Ostanek sredstev v višini 177,89 € iz materialnih stroškov se prenese na postavko vzdrževanja cest v KS za leto 2011.

### **13. PROMET,PROMETNA INFRASTRUKTURA IN KOMUNIKACJE**

*1302 Cestni promet in infrastruktura*

*13029001 Upravljanje in tekoče vzdrževanje občinskih cest*

#### **1300251 Tekoče vzdrževanje cest v KS Dol-Sp.Mestinje**

Sredstva v višini 2.351,55 € so bila porabljena v skladu s sprejetim planom za vzdrževanje krajevnih cest. V okviru teh del je bilo izvedeno gramoziranje dovozne poti ob železnici do Zlatolasa, sanacija cestišča in priprava za muldo na cesti Dol-Drviše, in sanacija na cesti Dol. Realizacija postavke je bila 99,1%.

## **PU 5002 KRAJEVNA SKUPNOST KRISTAN VRH**

### **06. LOKALNA SAMOUPRAVA**

*0602 Sofinanciranje dejavnosti občin, ožjih delov občin in zvez občin*

*06029001 Delovanje ožjih delov občin*

#### **0600952 Materialni stroški KS Kristan Vrh**

Materialni stroški so bili planirani v višini 3.651,00 EUR. Skupaj je bilo porabljeno 3.565,52 EUR ali 97,7% . Sredstva v višini 2.314 € so bila porabljena za delno pokrivanje stroškov prireditvev in proslav, ki so organizirana skupaj z društvi, ki delujejo v kraju. Izvedene prireditve so bile : pogostitev starejših občanov, proslava ob materinskem dnevu, obdaritev otrok, prireditve pokaži kaj znaš, plačilo prijavnine za društvo, pogostitev članov sveta KS in se priključili čistilni akciji, ki je potekala po vsej Sloveniji. Stroški so se nanašali še na telefonske stroške in stroški ogrevanja prostorov KS.

### **13. PROMET,PROMETNA INFRASTRUKTURA IN KOMUNIKACJE**

*1302 Cestni promet in infrastruktura*

*13029001 Upravljanje in tekoče vzdrževanje občinskih cest*

#### **1300252 Tekoče vzdrževanje cest v KS Kristan Vrh**

Tekoče vzdrževanje cest je bilo planirano v višini 16.501,00 EUR , v skladu s sprejetim planom so bila porabljena vsa sredstva oz. 99,97 % ali 16.495,77 EUR . Stroški tekočega vzdrževanja cest se nanašajo na popravilo in krpanje asfaltnih cest po KS Kristan vrh ( 60% vseh porabljenih sredstev), čiščenje obcestnega jarka in urejanje bankin ob cesti Otrobeč – Drviše, ureditev bankin po neurju v Grličah in Lašah, gramoz za cesto Loka – Straža in košnje ob cestah KS Kristan Vrh.

## **PU 5003 KRAJEVNA SKUPNOST LEMBERG**

### **06. LOKALNA SAMOUPRAVA**

*0602 Sofinanciranje dejavnosti občin, ožjih delov občin in zvez občin*

*06029001 Delovanje ožjih delov občin*

#### **0600953 Materialni stroški KS Lemberg**



Materialni stroški za funkcioniranje KS so bili planirani v višini 1.830,00 EUR, porabljenih je bilo 1.829,31 € oz. 99,9 %. Skupaj 1.378,61 € je bilo porabljenih za pokrivanje stroškov prireditev in proslav in sicer za organiziranje prireditve ob 1. maju, prangerijade, pogostitev starejših občanov, pogostitev ob otvoritvi Rotovža in nakup pribora za pogostitev. KS je plačala tudi stroške za električno energijo in vodo v OŠ Lemberg v višini 450,70 EUR.

---

### **13. PROMET, PROMETNA INFRASTRUKTURA IN KOMUNIKACJE**

#### **1302 Cestni promet in infrastruktura**

##### **13029001 Upravljanje in tekoče vzdrževanje občinskih cest**

---

#### **1300253 Tekoče vzdrževanje cest v KS Lemberg**

Tekoče vzdrževanje cest je bilo planirano v višini 2.905 EUR, porabljenih je bilo 2.149,92 EUR, to je 74 %. V okviru teh tel je bilo izvedeno popravilo ceste Topolovec, košnja trave ob cesti motokros –Topolovec in postavitve cevi za most. Za ostanek sredstev 755 € je povišan finančni plan za leto 2011.

---

## **PU 5004 KRAJEVNA SKUPNOST MESTINJE**

---

### **06. LOKALNA SAMOUPRAVA**

#### **0602 Sofinanciranje dejavnosti občin, ožjih delov občin in zvez občin**

##### **06029001 Delovanje ožjih delov občin**

---

#### **0600954 Materialni stroški KS Mestnje**

Od planiranih 2.500,00 EUR je bilo porabljenih 1.502,55 EUR ali 60,10 %. Sredstva so bila porabljena za delno pokrivanje stroškov prireditev, ki so organizirana skupaj z društvi, ki delujejo v kraju in sicer: kresovanje, obdaritev otrok in starejših občanov, krajevni praznik, čistilna akcija in za plačilo telefonskih stroškov. Za ostanek sredstev je povišan fin. plan leta 2011.

---

### **13. PROMET, PROMETNA INFRASTRUKTURA IN KOMUNIKACJE**

#### **1302 Cestni promet in infrastruktura**

##### **13029001 Upravljanje in tekoče vzdrževanje občinskih cest**

---

#### **1300254 Tekoče vzdrževanje cest v KS Mestnje**

Za vzdrževanje cest je bilo po sprejetem planu razpoložljivih 14.766 EUR, realizacija postavka je bila 100%. Sredstva so bila porabljena za vzdrževanje ceste v Krtince, vzdrževanje ceste Kocijan- Doblšek, za vzdrževanje in čiščenje cest po neurju in urejanje bankin. Zadnja faktura iz dec. 2010 ni bila v celoti poravnana, zato se bo razlika nakazala iz sredstev za leto 2011.

---

## **PU 5005 KRAJEVNA SKUPNOST SLADKA GORA**

---

### **06. LOKALNA SAMOUPRAVA**

#### **0602 Sofinanciranje dejavnosti občin, ožjih delov občin in zvez občin**

##### **06029001 Delovanje ožjih delov občin**

---

#### **0600955 Materialni stroški KS Sladka Gora**

Materialni stroški so bili planirani v višini 2.818 €, porabljenih je bilo 1.841 € ali 65,3 odstotkov. V mesecu decembru smo obdarovali otroke v OŠ Sladka Gora. Organizirali smo srečanje ob zaključku leta in materinskem dnevu ter pustno prireditev. Za dvorano in pisarno so stroški za vodo in električno energijo znašali 695,00 €.

---

### **13. PROMET, PROMETNA INFRASTRUKTURA IN KOMUNIKACJE**

#### **1302 Cestni promet in infrastruktura**

##### **13029001 Upravljanje in tekoče vzdrževanje občinskih cest**

---

#### **1300255 Tekoče vzdrževanje cest v KS Sl. Gora**

Za tekoče vzdrževanje krajevnih cest je bilo planirano 14.918 EUR, porabljenega pa 14.643 EUR ali 98,2 %. V letu 2010 je bila pri nas večja investicija na področju cestne infrastrukture izgradnja ceste Sv. Mihael – Dolga Gora, katero smo razširili in za to smo porabili sredstva v višini 4.971,00 EUR. Na cesti Ržiše smo asfaltirali razširjeno vozišče, na cesti Polžanska vas – Sladka Gora pa asfaltirali razširjeno križišče. Na cesti Polž.vas – Polž. Gorca je bil narejen propust in urejena brežina potoka. Gramozirali smo še ostale lokalne ceste v KS, ki so še v makadamski izvedbi. Poskrbeli smo tudi za košnjo ob cestah v KS.

## **PU 5006 KRAJEVNA SKUPNOST SVETI ŠTEFAN**

### **06. LOKALNA SAMOUPRAVA**

*0602 Sofinanciranje dejavnosti občin, ožjih delov občin in zvez občin*

*06029001 Delovanje ožjih delov občin*

#### **0600956 Materialni stroški KS Sv. Štefan**

Za materialne stroške KS Sveti Štefan je bilo v letu 2010 planiranih 8.294,00 €, porabljenih pa je bilo 6.865,01 € ali 82,77%, in sicer za naslednje potrebe:

- pisarniški in splošni material in storitve v višini 2.599,91 € (pisarniški material, prehrambeni artikli in potrošni material za prireditve v kraju, ki jih KS pripravlja skupaj z društvi in sicer: materinski dan, pohod, gasilsko tekmovanje, novoletna obdaritev otrok)
- električna energija, ogrevanje in telefonski stroški v znesku 2.912,46 € (električna energija za prostore KS, klubske prostore društva upokojencev in konjeniškega društva, športnega društva, stroški ogrevanja GKD in stroški ogrevanja KS)
- zavarovalna premija za objekte v višini 42,18 € ter
- drugi operativni odhodki v višini 1.310,46 € (v tej postavki so zajeti stroški kot so graviranje pokalov za gasilsko tekmovanje, sofinanciranje ekskurzije članov sveta KS, nabava in potisk majic za kmečke igre Zibika 2010 ter plačilo storitev plačilnega prometa).

## **13. PROMET, PROMETNA INFRASTRUKTURA IN KOMUNIKACIJE**

*1302 Cestni promet in infrastruktura*

*13029001 Upravljanje in tekoče vzdrževanje občinskih cest*

#### **1300256 Tekoče vzdrževanje cest v KS Sv. Štefan**

Za tekoče vzdrževanje cest v KS Sveti Štefan je bilo planiranih 13.561,00 €, realiziranih pa je bilo 13.219,19 €, kar pomeni 97,47 % realizacijo. S temi sredstvi je bilo gramoziranih več krajših odsekov makadamskih cest, na določenih odsekih je bila urejena in očiščena obcestna kanalizacija na celotnem področju KS ter izvedeno več manjših del na komunalni infrastrukturi. Med drugim je bil del sredstev namenjen tudi za osnovno pripravo tras novih asfaltnih cest ter sofinanciranje strojnih del (gredar in valjar) na odseku ceste Grobelce - Ločnec (Užmah), plačilo sanacije asfalta ter izgradnja obcestne mulde na cesti Babna Reka – Tičar. Del sredstev pa je bil porabljen za plačilo košnje obcestnih brežin in urejanje bankin. Določen strošek pa predstavlja tudi popravilo makadamskih cest tik pred zimo, in sicer na odsekih javnih poti (Tacer, Janžič, Prisance, Babna Gora - Podbrege) na teh odsekih je bila sanacija nujno potrebna zaradi zagotavljanja možnosti izvajanja zimske službe.

## **PU 5007 KRAJEVNA SKUPNOST ŠENTVID/GROBELNEM**

### **06. LOKALNA SAMOUPRAVA**

*0602 Sofinanciranje dejavnosti občin, ožjih delov občin in zvez občin*

*06029001 Delovanje ožjih delov občin*

#### **0600957 Materialni stroški KS Šentvid**

Materialni stroški za delovanje KS so bili planirani v višini 4.000 EUR, porabljenih pa je bilo 49,2% ali 1.966,22 EUR. Skupno 1.638,13 € je bilo porabljenih za soorganiziranje prireditev v kraju (pogostitev starejših krajanov, materinski dan, kresovanje, prireditve blagoslova konj, otvoritev parkirišča pri poslovilnem objektu, novoletna obdaritev otrok). Plačani so bili še telefonski stroški in stroški plačilnega prometa.

**0601357 Nakup opreme KS Šentvid**  
**NRP OB124-10-0003 Oprema za pisarno KS Šentvid**  
Planirana sredstva v višini 1.500 EUR niso bila porabljena .

---

## **13. PROMET,PROMETNA INFRASTRUKTURA IN KOMUNIKACJE**

### **1302 Cestni promet in infrastruktura**

#### **13029001 Upravljanje in tekoče vzdrževanje občinskih cest**

---

##### **1300257 Tekoče vzdrževanje cest v KS Šentvid**

Spomladi je bil na podlagi zbiranja ponudb za redno vzdrževanje krajevnih cest izbran najugodnejši ponudnik in sicer Sajko Marjan s.p. Izvedena so bila obširna vzdrževalna dela (čiščenje jarkov, dosipavanje in utrjevanje bankin, gramoziranje makadamskih cest (Rimska cesta, cesta Ločnec - Lipovec, cesta Rakovec – Bodrež, cesta Sp. Selce – Završe, cesta v Log, cesta Završe-proga, cesta Kokot – Bodrišna vas, cesta Sp. Ponkvice – rezervoar, ), povsem je bil prenovljen most na Rimski cesti, vse v skupnem znesku 30.002€. Prav tako smo v okviru teh sredstev sodelovali pri nekaterih vzdrževalnih delih skupaj s KS Grobelno (odvodnjavanje in razsvetljava na cesti v Log ter pri športnem igrišču na Grobelnem). V poletnih mesecih je isti izvajalec izvedel košnjo brežin v vrednosti 1.224€. Prav tako je bilo izvedeno krpanje udarnih jam (Završe, Rakovec, Bodrež, Sp. Selce) v višini 1.263€. Po poletnem neurju je bilo potrebno ponovno popraviti bankine, kar je znašalo dodatnih 1.300€. Kupljena sta bili 2 cestni ogledali v vrednosti 595€, katera sta postavljena eden v Završah in eden v Lipovcu. Za sanacijo ceste Mlače – Štekolec smo namenili 1.002€, za gramoz pri rekonstrukciji ceste Pekošak – Kolar in Žogan – Šolinc pa 5.934€. Za rekonstrukcijo omenjenih odsekov so krajani sami izvedli zemeljska dela, plačali prevoze in poravnali participacijo pri plačilu asfalta.

---

## **PU 5008 KRAJEVNA SKUPNOST ŠMARJE PRI JELŠAH**

---

## **06. LOKALNA SAMOUPRAVA**

### **0602 Sofinanciranje dejavnosti občin, ožjih delov občin in zvez občin**

#### **06029001 Delovanje ožjih delov občin**

---

##### **0600958 Materialni stroški KS Šmarje**

Za delovanje krajevne skupnosti in materialne stroške je bilo porabljenih 10.542,24 EUR ali 72,24% planiranih sredstev. Stroški predstavljajo naslednje postavke : pisarniški material , stroški gostinskih uslug (pogostitev starejših, sveta KS) v skupaj v višini 755,14 € , stroški električne energije, telefona in poštne 772,07 € , vzdrževanje protivirusne računalniške opreme in plačilo zavarovalne premije 133,81 €, plačilo po podjemni pogodbi za administrativna dela in stroški provizije prometa na podračunu skupaj 8.881,22 €. Manjša realizacija je zaradi zmanjšanja nekaterih materialnih stroškov in vzdrževanja poslovnih prostorov ter opreme.

---

## **13. PROMET,PROMETNA INFRASTRUKTURA IN KOMUNIKACJE**

### **1302 Cestni promet in infrastruktura**

#### **13029001 Upravljanje in tekoče vzdrževanje občinskih cest**

---

##### **1300258 Tekoče vzdrževanje cest v KS Šmarje**

Na področju upravljanja in tekočega vzdrževanja občinskih cest je bilo porabljenih 78.681 EUR ali 100 % od planiranih sredstev. Stroški predstavljajo čiščenje odvodnih jarkov in prepustov za odvod meteornih voda, košnja stranske zarasti ob cestah ter posek vejevja, popravila bankin in makadamskih cest, sanacije cestišč, sanacije cestišč po neurjih, izdelava muld in asfaltiranje udarnih jam ter sanacij asfaltov. Na tem področju smo uredili in prestavili del makadamskega cestišča Cerovec - Vrse v dolžini 200m ter sanirali manjši plaz. Na asfaltiranem delu cestišča smo izvedli potrebne sanacije in odvodnje meteornih voda, cesta je bila preplastena z asfaltom. Na cesti Močle - Vodenovo je na delu cestišča izvedena obcestna mulda z odvodnjavanjem preko cestnih požiralnikov, cevni odvodov in prepustov. Uredili smo odvodnjavanja na odseku ceste Dvor – Rakova steza. Na cesti Predel – Ramšak smo sodelovali pri ureditvi makadamskega cestišča. Pri Gasilskem domu je izvedeno čiščenje jarka za odvod zalednih voda. Sodelovali smo pri ureditvi ceste Dvor – Sotensko v makadamski izvedbi. Na cesti Vinski vrh pri Šmarju smo izvedli sanacije cestišča in uredili odvodnje meteornih voda. Na cesti Belo – Preloge smo izvedli sanacijo dela cestišča. Na cesti Šerovo – Škofija smo izvedli prvi del odvodnje meteornih voda s ceste, zamenjali cevni prepust in uredili mulde za odvodnjavanje s ceste, del ceste je bil tudi preplasten z

asfaltom. Izvedene so sanacije na cesti Šerovo – Čakš – Pišek in urejene mulde, cesta je bila asfaltirana. Sodelovali smo v akciji „Očistimo Slovenijo v enem dnevu“.

## **PU 5009 KRAJEVNA SKUPNOST TINSKO**

### **06. LOKALNA SAMOUPRAVA**

*0602 Sofinanciranje dejavnosti občin, ožjih delov občin in zvez občin*

*06029001 Delovanje ožjih delov občin*

#### **0600959 Materialni stroški KS Tinsko**

Materialni stroški KS Tinsko so bili planirani v višini 1.939,00 EUR. Realizacija postavke materialnih stroškov je bila 89 % ali 1.720,07 EUR. Stroški so se nanašali na organiziranje prireditev v kraju: materinski dan, slikarska kolonija. Obdarili smo tudi otroke ob novem letu in sodelovali pri čistilni akciji "očistimo Slovenijo".

### **13. PROMET, PROMETNA INFRASTRUKTURA IN KOMUNIKACIJE**

*1302 Cestni promet in infrastruktura*

*13029001 Upravljanje in tekoče vzdrževanje občinskih cest*

#### **1300259 Tekoče vzdrževanje cest v KS Tinsko**

Za tekoče vzdrževanje krajevnih cest - na postavki je bilo planirano 6.009,00 EUR, porabljena so bila vsa planirana sredstva in sicer 5.930,26 EUR, to je 99 %. Sredstva so bila porabljena za ureditev jarka in betonske mulde na cesti Tinsko – Krašovec, beton za izgradnjo podstavka za avtobusno postajo, katero je postavila Občina, gramoz za urejanje ceste Tinsko – Krajncan, gramoz za urejanje bankin na cesti Zg. Tinsko- Dolenc – Bernek, izkop jarka Zg. Tinsko – Babna Reka. Še 1.800 EUR se je nanašalo na ureditev povezovalne ceste Tinsko – Tinsko vrh (Drame).

## **PU 5010 KRAJEVNA SKUPNOST ZIBIKA**

### **06. LOKALNA SAMOUPRAVA**

*0602 Sofinanciranje dejavnosti občin, ožjih delov občin in zvez občin*

*06029001 Delovanje ožjih delov občin*

#### **06009510 Materialni stroški KS Zibika**

Za delovanje KS Zibika (materialne stroške) smo porabili 3.080,62 EUR, Tukaj so zajeti materialni stroški – pisarniški material in stroški organiziranja ali soorganiziranja prireditev v kraju. Te so: materinski dan, velikonočne delavnice za predšolske otroke, praznovanje ob 1. Maju (postavitev mlaja, soorganizacija prvomajskega pohoda), slikarska kolonija na Tinskem, Jernejeva nedelja v Zibiki, obdarovanje otrok ob Miklavžu in novem letu ter božične delavnice. V tem znesku je zajet tudi strošek ogrevanja prostorov KS Zibika.

#### **06013510 Nakup opreme KS Zibika**

**NRP OB124-08-0094 Oprema za pisarno KS Zibika**

V letu 2010 smo nadaljevali z opremljanjem pisarne KS. Za nakup opreme smo imeli planirano 4.886 EUR. Za omenjeni znesek smo nabavili: mize, stole, mini kuhinjo in še nekaj drobnega inventarja. Račun v znesku 516,59 EUR je ostal neplačan ob koncu leta 2010, zato je bila realizacija postavke 89,4%.

### **13. PROMET, PROMETNA INFRASTRUKTURA IN KOMUNIKACIJE**

*1302 Cestni promet in infrastruktura*

*13029001 Upravljanje in tekoče vzdrževanje občinskih cest*

#### **13002510 Tekoče vzdrževanje cest v KS Zibika**

Na našem območju je še kar nekaj makadamskih cest. Zaradi neurij v jeseni je bilo poškodovanih več cest, sprožilo pa se je tudi nekaj plazov. V letu 2010 smo skupaj z Občino obnovili 3 daljše odseke cest, na ostalih cestah smo krpali luknje na voziščih. Proračunska postavka vzdrževanja cest v višini 15.479 EUR je bila v celoti porabljena.

### 3. OBRAZLOŽITVE REALIZACIJE NAČRTA RAZVOJNIH PROGRAMOV

Načrt razvojnih programov od leta 2010 do 2013 je bil sprejet v okviru proračuna za leto 2010 in kasneje popravljen v okviru rebalansa proračuna za leto 2010.

V načrt je bilo v letu 2010 vključenih 71 večjih in manjših investicijskih projektov. Vrednost teh je bila z rebalansom proračuna 2010 skupaj 4.999.889 €, med letom pa so bile opravljene nekatere prerazporeditve na podlagi sklepov občinskega sveta in župana, tako da je skupna vrednost projektov v veljavnem planu za leto 2010 znašala 4.981.849 €. Realizacija projektov je znašala 4.045.941 €, kar je 81% veljavnega plana. V glavnem gre za večletne projekte, le nekaj je bilo končanih v lanskem letu. Realizacija investicijskih projektov je prikazana v NRP 2010-2013, ki je tretji del proračuna. Realizacija posameznih investicijskih projektov je razvidna tudi v posebni zbirni tabeli, ki je v prilogah ZR proračuna 2010, realizacija posameznih projektov pa je predstavljena v obrazložitvah posebnega dela proračuna pri posameznih proračunskih uporabnikih.

V posebni prilogi pa je tudi Poročilo o spremembah med rebalansom (sprejetim) in veljavnim planom 2010 pri proračunskih uporabnikih, proračunskih postavkah in posameznih projektih.

V Šmarju pri Jelšah, 21.3.2011

Župan:  
Jožef ČAKŠ

#### PRILOGE:

- PODATKI IZ BILANCE STANJA NA DAN 31.12.2010 S POJASNILI;
- POROČILO O OPRAVLJANJU SISTEMA EZR ZA LETO 2010;
- POROČILO O PRERAZPOREDITVAH MED PRORAČUNSKIMI POSTAVKAMI;
- POROČILO O SPREMEMBAH MED SPREJETIM IN VELJAVNIM PLANOM V NRP;
- TABELA 1 - OBSEG PRIMERNE PORBE ZA LETO 2010;
- TABELA 2 – BILANCA PRIHODKOV IN ODHODKOV ZR PRORAČUNA;
- TABELA 3 – POSEBNI DEL PRORAČUNA PO PRORAČUNSKIH UPORABNIKIH;
- TABELA 4- ZBIRNI PREGLED INVESTICIJ PO PU;
- TABELA 5- ZBIRNI PREGLED INVESTICIJ PO VIRIH FINANCIRANJA;
- TABELA 6 - TRANSFERNI PRIHODKI 2010 IZ DRŽAVNEGA PRORAČUNA ZA INVESTICIJE;
- POROČILO O DODELJENIH SREDSTVIH DRUŠTVOM V LETU 2010;
- POROČILO O VIŠINI SREDSTEV ZA JAVNA DELA V LETU 2010;
- POROČILO O IZVEDENIH JAVNIH NAROČILIH V LETU 2010;